



Size: 36-46
● ● ● ○ ○



Målskema

DK

Klargøring af snitmønster:

Det er vigtigt, at du får lavet et test-print af kontrolarket, så dit snitmønster udskrives i korrekte mål. Du finder guiden til, hvordan du udskriver dit mønster i mailen, du har modtaget sammen med din pdf. Når snitmønsterarket er sat sammen, pil mod pil, er du klar til at tegne eller klippe dine mønsterdele ud.

Mønsterdele tegnes af:

Tegn mønsterdelene over på silkepapir efter din valgte størrelses signaturlinje eller klip din størrelse ud direkte via printet. Løber signaturlinjerne sammen, er det fordi konturlinjen gælder for flere størrelser. Fortsæt langs konturlinjen, indtil den rigtige signatur kommer igen. Aftegn samlemærker, lommer, afmærkninger m.m. Tjek med mønsterdelsoversigten, at alle afmærkninger er med. Skal du forlænge en mønsterdel, har vi angivet med pile og teksten "Forlænges" på snitmønsterdelen. I syvejledningen har vi angivet, hvor

meget mønsterdelen skal forlænges med. Findes symbolet: ▼ på mønsterdelen, skal du klæbe mønsterdelene sammen, inden du klipper ud i metervaren. Før du klipper i metervaren kontroller da, at snitmønsterets sammensyningslinjer passer sammen.

Bemærk:

Snitmønstrene har vi tilpasset den anviste metervare. Vær opmærksom herpå, hvis du vælger en anden metervare. Mønsterdelene er uden sømrum, medmindre andet er oplyst.

Mål:

Sammenlign egne mål med dem i målskemaet og vælg din størrelse ud fra disse. Snitmønstrene er tillagt rørlig vidde. Nederdels-, indvendig ben-, ærme- og bluse-længde finder du i syvejledningen til hver model.

Sådan tager du dine mål

1. Overvidde

Største vandrette mål over busten

2. Taljevidde

Taljevidde - smalleste vandrette mål i taljen (Note: I syvejledningen beskrives, hvor i taljen buksen el. nederdelen er placeret. En middel placering er 3-4 cm under taljen, en lav placering er 5-6 cm under taljen og en meget lav placering er 7-8 cm under taljen. Eks: Har dit valgte mønster en middel placering i taljen, mål da din talje 3 – 4 cm under taljevidden og sammenlign mønsterets mål med dine egne mål)

3. Hoftevidde

Største vandrette mål over sædet (ca. 20 cm under taljen)

4. Ærmelængde

Mål fra nakkehvirvlen ud over skulderen mod håndledet

5. Nederdelslængde

Mål fra taljen mod gulvet

6. Indvendig benlængde

Lodret afstand fra skridt til buksens nederste kant

7. Bluse-/ jakke-/kjolelængde

Mål fra højeste skulderpunkt bagpå mod gulvet

8. Kropslængde

Mål fra højeste skulderpunkt til skridtpunkt.

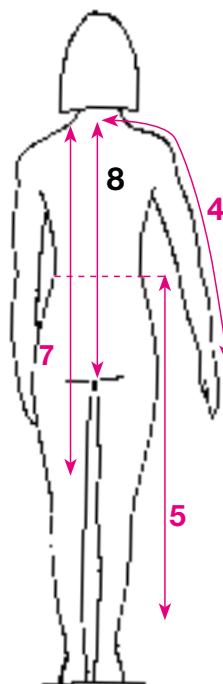
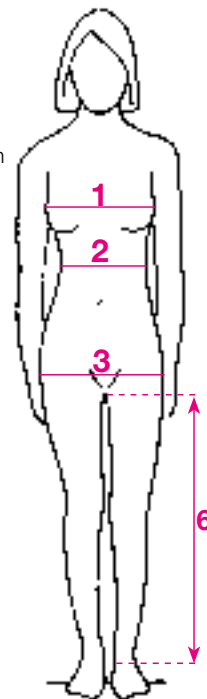

VIGTIGT

Når du måler overvidden, taljevidden og hoftevidden, skal målebåndet placeres helt vandret og må ikke tages for stramt. Sammenlign dine egne mål med målskemaet.

For at vælge den rigtige størrelse til dit mønster, skal du ved bluser, jakker og kjoler vælge den størrelse der kommer tættest på din overvidde, mens du ved bukser og nederdele vælger størrelse efter din hoftevidde.

DAME 168 cm	XS 32	S 34 36	M 38 40	L 42 44	XL 46	XXL 48
Overvidde	76	80 84	88 92	96 100	104	108
Taljevidde	60	64 68	72 76	80 84	88	92
Hoftevidde	84	88 92	96 100	104 108	112	116

PLUS SIZE 168 cm	XS 44	S 46	M 48 50	L 52 54	XL 56 58	XXL 60
Overvidde	100	106	112 118	124 130	136 142	148
Taljevidde	82	88	94 100	106 112	118 124	130
Hoftevidde	111	116	121 126	131 136	141 146	151

BABY	56	62	68	74	80
Højde	Nyfødt	3 mdr	6 mdr	9 mdr	12 mdr
Overvidde	45	46,5	48	49,5	51
Taljevidde	46	47	48	49	50
Hoftevidde	48	49	50	51	52

BARN	86	92	98	104	110	116	122	128	134
Højde	1,5 år	2 år	3 år	4 år	5 år	6 år	7 år	8 år	9 år
Overvidde	52	53	55	57	59	61	63	66	69
Taljevidde	51	52	53	54	55	56	57,5	59	60,5
Hoftevidde	54	56	58	60	62	64	66	69	72

JUNIOR	XS	S	M	L
Højde	140	146	152	158
Alder	10 år	11 år	12 år	13 år
Overvidde	72	75	78	81
Taljevidde	62	63,5	65	66,5
Hoftevidde	75	78	82	86

KJOLE

Str: 36-46

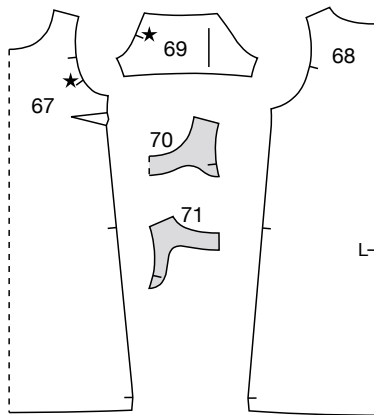

Str: 36 (38) 40 (42) 44 (46)

Forbrug:

- Poplin, 110 cm bredde
100% premium bomuld
190 (195) 220 (220) 225 (225) cm
- Skjult lynlås 60 cm
- Strygeindlæg

36	---
38	---
40	---
42	---
44	---
46	---

Kjolelængde:

91,5 (92) 92,5 (93) 93,5 (94,5) cm

Ærmelængde:

37 (37,5) 38 (38,5) 39 (39,5) cm

Klippevejledning:

Mønsteret er inkl. 3 cm opsøm forned i kjolen.
Resten af mønsteret klippes med 1 cm sømrum.

67. Forstykke, 1 gang mod fold

68. Bagstykke, 2 gange

69. Ærme, 4 gange

70. Belægning for, 1 gang mod fold

71. Belægning bag, 2 gange

Strygeindlæg:

De dele, der er markeret med gråt på mønsterdelsoversigten, skal også klippes i strygeindlæg.

SYVEJLEDNING

1 Pres **strygeindlæg** på vrangsiden af belægningerne.

2 Alle sømme overlockes eller zigzagges. Alle sømme sys **ret mod ret**, hvor intet andet er nævnt.

3 Sy **brystindsnittene** på forstykket. Pres indsnittene opad.

4 Sy **bagstykkerne** sammen midtbag. Sy fra pkt. L til nedre kant.

5 Pres **lynlåsåbningens** sømrum om på vrangsiden. Åben **lynlåsen** og placer lynlåsens ene side udfor den øverste kant. Lad lynlåsens spiraler følge den pressede fold. Sy lynlåsen fast, idet spiralen rulles til side og giver plads, så den kan sys meget tæt på spiralen, og stop forned ved pkt. L. Stik lynlåsen fast på samme måde i den modsatte side, start forned 1 cm højere end slutningen på stikningen i den første side, for at give plads til skyderen.

6 Sy **skuldर्सømmene** sammen.

7 Sy **sidesømmene** sammen.

8 Læg **ærmerne** sammen to og to. Sy ærmerne sammen i den nederste kant. Vend det ene ærme ud og vend sømrummet fra begge ærmer ud på ærmet. Kantstik på retsiden rundt på ærmet der er foldet ud, langs den nederste kant med 0,2 cm søm.

9 Fold igen **ærmerne** sammen, ret mod ret. Sy nu ærmerne sammen i den øverste kant. Vend retsiden ud.

10 **Fold ærmerne ud ved ærmesømmene**, (så du kan sy ærmesømmen på både det inderste og yderste ærme i en søm) og læg dem sammen, ret mod ret. Sy ærmesømmene sammen, således at du syer fra ærmegab på det ene ærme til ærmegab på det andet ærme. Fold ærmerne sammen og hæft sammen rundt i ærmegabets sømrum.

11 Sy **ærmerne** i ærmegabene.

12 Sy **belægningernes skuldर्सømme** sammen.

13 Læg **belægningen** på kjolens halsudskæring. Sy kjolen og belægningen sammen rundt i halsudskæringen. Klip hak i de buede sømme og vend belægningen om på vrangsiden.

14 Sy **belægningen** og det øverste af **ærme-gabene** sammen ved at trække sømrummet ud forned. Sy belægningen og ærmegabene sammen af to gange. Sy først sammen på bagstykket til skuldर्सømmen og derefter på forstykket til skuldर्सømmen. Vend ærmegabene tilbage med retsiden ud.

15 Sy enderne på belægningens sømrum fast til **lynlåssømrummet** indefra.

16 **Søm kjolen 3 cm op forned** med understaffering.

Målskema

Klargjøring av mønsterdelene:

Før du printer hele mønsteret, skal du skrive ut kontrollboksen. Det er den kvadratiske boksen på snittmønsterets 1. side. Du finner guiden til hvordan du skriver ut mønsteret ditt i mailen, som du har mottatt sammen med pdfen din. Når snittmønsteret er printet og satt sammen pil mot pil, er du klar til å tegne eller klippe ut mønsterdelene.

Mønsterdelene tegnes av:

Tegn mønsterdelene over på mønsterpapir, etter din valgte størrelses signaturlinje eller klipp ut størrelsen din, direkte fra printet. Henger signaturlinjene sammen, er det fordi konturlinjen gjelder for flere størrelser. Fortsett langs konturlinjen, til den riktige signatur kommer igjen. Tegn av samlemarker, lommer, markeringer m.m. Sjekk med mønsterdelsoversikten, at alle markeringene er med. Ved linjene mot brett, er trådretningen i brettens linje, der det ikke står annet. Skal du forlenge en mønsterdel, har vi angitt med piler og teksten

“Forlenges” på snittmønsterdelen:

I syveiledningen har vi angitt, hvor mye mønsterdelen skal forlenges. Finnes symbolet: ▼ på mønsterdelen, skal du feste mønsterdelene sammen, før du klipper ut, i meter-varen. Før du klipper i metervaren kontroller at snittmønsterets sammensyngingslinjer passer sammen.

OBS:

Snittmønsterne er tilpasset den anviste metervaren. Vær derfor oppmerksom, hvis du velger en annen metervare. Mønsterdelene er uten sømmonn, om det ikke er opplyst om noe annet.

Mål:

Sammenlign egne mål med de i målskjemaet, og velg størrelse ut fra disse. Snittmønsterne er tillagt rørlig vidde. Skjørt-, innvendig ben-, erme- og topplengder, finner du i syveiledningen til hver modell.

Slik tar du dine mål

1. Overvidde

Største vannrette mål over bysten

2. Midjevidde

Midjevidde - smaleste vannrette mål i midjen (Note: I syveiledningen beskrives, hvor på midjen, buksen eller skjortet er plassert. En høy plassering er 2-3 cm over midjen, en passering i midjen er midt på midjen, en middel plassering er 3-4 cm under midjen, en lav plassering er 5-6 cm under midjen, og en meget lav plassering er 7-8 cm under midjen. Eks: Har ditt valgte mønster en middel plassering i midjen, mål da midjen din 3 – 4 cm under midjevidden og sammenlign mønsterets mål med dine egne mål)

3. Hoftevidde

Største vannrette mål over setet (ca. 20 cm under midjen)

4. Ermelengde

Mål fra nakkevirvelen, ut over skulderen, og ned mod håndleddet

5. Skjørtelengde

Mål fra midjen, mot gulvet

6. Innvendig benlengde

Loddrett avstand fra skritt til buksens nederste kant

7. Genser-/Topp-/Skjorte-/jakke-/kjolelengde

Mål fra høyeste skulderpunkt bak, mot gulvet

8. Kroppslengde

Mål fra høyeste skulderpunkt, til skrittpunkt.

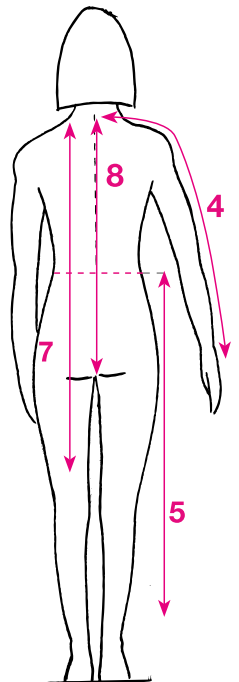
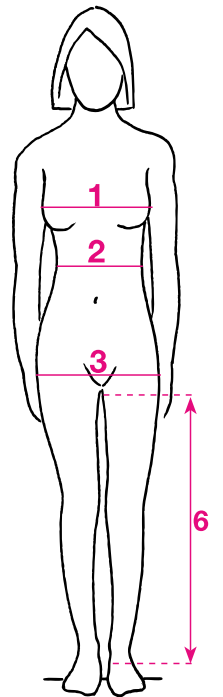

VIKTIG

Når du måler overvidden, midjevidden og hoftevidden, skal målebåndet plasseres helt vannrett, og må ikke holdes for stramt. Sammenlign dine egne mål med målskjemaet.

For å velge den riktige størrelsen til ditt mønster, skal du ved skjorter, topper, jakker og kjoler velge den størrelsen som kommet nærmest din overvidde, mens du ved bukser og skjørt velger størrelse etter hoftevidden din.

DAME 168 cm	XS	S			M		L		XL	XXL
	32	34	36	38	40	42	44	46	48	
Overvidde	76	80	84	88	92	96	100	104	108	
Midjevidde	60	64	68	72	76	80	84	88	92	
Hoftevidde	84	88	92	96	100	104	108	112	116	

PLUSS DAME 168 cm	XS	S	M		L		XL		XXL
	44	46	48	50	52	54	56	58	60
Overvidde	100	106	112	118	124	130	136	142	148
Midjevidde	82	88	94	100	106	112	118	124	130
Hoftevidde	111	116	121	126	131	136	141	146	151

BABY					
Høyde	56	62	68	74	80
Alder	Nyfødt	3 mdr	6 mdr	9 mdr	12 mdr
Overvidde	45	46,5	48	49,5	51
Midjevidde	46	47	48	49	50
Hoftevidde	48	49	50	51	52

BARN									
Høyde	86	92	98	104	110	116	122	128	134
Alder	1,5 år	2 år	3 år	4 år	5 år	6 år	7 år	8 år	9 år
Overvidde	52	53	55	57	59	61	63	66	69
Midjevidde	51	52	53	54	55	56	57,5	59	60,5
Hoftevidde	54	56	58	60	62	64	66	69	72

JUNIOR						
	XS	S		M		L
Høyde	140	146	152	158	164	170
Alder	10 år	11 år	12 år	13 år	14 år	15-16 år
Overvidde	72	75	78	81	84	87
Midjevidde	62	63,5	65	66,5	68	69,5
Hoftevidde	75	78	82	86	90	94

KJOLE

Str: 36-46

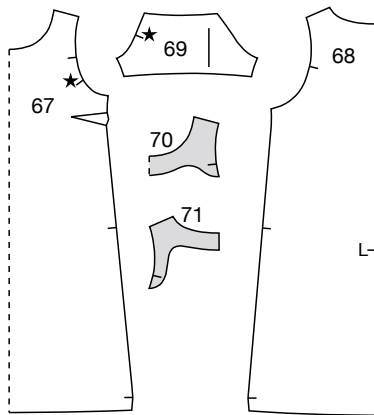

Str: 36 (38) 40 (42) 44 (46)

Forbruk:

- Poplin, 110 cm bredde
100% premium bomull
190 (195) 220 (220) 225 (225) cm
- Skjult glidelås 60 cm
- Strykeinnlegg

36
38
40
42
44
46

Kjolelengde:

91,5 (92) 92,5 (93) 93,5 (94,5) cm

Ermelengde:

37 (37,5) 38 (38,5) 39 (39,5) cm

Klippeveiledning:

Mønsteret er inkl. 3 cm opplegg nede på kjolen. Resten av mønsteret klippes med 1 cm sømmonn.

67. Forstykke, 1 gang mot brett

68. Bakstykke, 2 ganger

69. Erme, 4 ganger

70. Belegg foran, 1 gang mot brett

71. Belegg bak, 2 ganger

Strykeinnlegg:

De delene som er markert med grått på mønsterdelsoversikten, skal også klippes i strykeinnlegg.

SYVEILEDNING

1 Press **strykeinnlegg** på vrangsiden av beleggene.

2 Alle sømmer overlockes eller sikk- sakkas. Alle sømmer sys **rett mot rett**, der det ikke står annet.

3 Sy **brystinnsnittene** på forstykket. Press innsnittene oppover.

4 Sy **bakstykkene** sammen midt bak. Sy fra pkt. L til nedre kant.

5 Press **glidelåsåpningens** sømmonn over på vrangsiden. Åpne **glidelåsen** og plasser glidelåsens ene side ved den øverste kanten. La glidelåsens spiraler følge den pressede bretten. Sy glidelåsen fast, mens spiralen rulles til side og gir plass, så det kan sys veldig tett på spiralen. Stopp nede ved pkt. L. Stikk glidelåsen fast på samme måte i motsatt side, start nede 1 cm høyere enn slutten på stikningen i den første siden, for å gi plass til glideren.

6 Sy **skuldersømmene** sammen.

7 Sy **sidesømmene** sammen.

8 Legg **ermene** sammen to og to. Sy ermene sammen i den nederste kanten. Vend det ene ermet ut og vend sømmonnet fra begge ermene ut på ermet. Kantstikk på rettsiden rundt på ermet som er brettet ut, langs den nederste kanten med 0,2 cm søm.

9 Brett **ermene** sammen igjen, rett mot rett. Sy nå ermene sammen i den øverste kanten. Vend rettsiden ut.

10 Brett **ermene ut ved ermesømmene**, (så du kan sy ermesømmen på både det innerste og ytterste ermet i en søm) og legg de sammen, rett mot rett. Sy ermesømmene sammen, slik at du syr fra ermehull på det ene ermet til ermehull på det andre ermet. Brett ermene sammen og fest sammen rundt i ermehullets sømmonn.

11 Sy **ermene** i ermehullene.

12 Sy **beleggenes skuldersømmer** sammen.

13 Legg **belegget** på kjolens halsåpning. Sy kjolen og belegget sammen rundt i halsåpningen. Klipp hakk i de buede sømmene og vend belegget over på vrangsiden.

14 Sy **belegget** og det øverste av **ermehullene** sammen ved å trekke sømmonnet ut nede. Sy belegget og ermehullene sammen i to omganger. Sy først sammen på bakstykket til skuldersømmen og deretter på forstykket til skuldersømmen. Vend ermehullene tilbake med rettsiden ut.

15 Sy endene på beleggets sømmonn fast til **glidelåssømmonnet** innenfra.

16 Legg opp kjolen 3 cm nede med skjulte sting.

Snittmønsterarkene kommer nå med danske, tyske og franske faguttrykk. Vi gir deg derfor en oversettelse av de danske ordene, slik at du raskt og enkelt kan bruke snittmønsterarkene – på samme måte som tidligere.

Bag	=	bak	Læg	=	legg
Bruktlinje	=	brettelinje	Lynlås	=	glidelås
Elastik	=	strikk	Midt bag	=	midt bak
Fold	=	brett	Midt for	=	midt foran
Forlænges	=	forlenges	Ombukningslinje	=	brettelinje
Foldes	=	brettes	Pressefold	=	pressebrett
For	=	fram	Slids	=	splitt
Fyldes hertil	=	fylles til	Sylinje zigzagbånd	=	sylinje krokliste
Hertil	=	hit	Vendehul	=	vrengehull
Højre side hertil	=	høyre side hit	Venstre side hertil	=	venstre side hit
Højre side	=	høyre side			

Målschema

SE

Digitalt snittmönster:

Det är viktigt att du skriver ut arket med kontrollmallen för att testa om måtten på denna är som angivet. Detta är förutsättningen för att också snittmönstret kommer att ha korrekta mått. Du hittar guiden till hur du skriver ut snittmönstret i e-postmeddelandet med ditt pdf-dokument.

När du sammanfogat arken i nummer-följd pil mot pil är snittmönstret klart att klippas ut, eller att kopieras.

Rita av mönsterdelarna:

Rita av mönsterdelarna på tunt mönsterpapper i den valda storleken konturlinje. Om konturlinjen upphör beror det på att linjen gäller för flera storlekar. Fortsätt att rita efter linjen tills rätt konturlinje återkommer. Sätt ut alla markeringar som till exempel passmärken, fickmarkeringar, sylinjer med mera. Jämför med mönsterdels-översikten så att alla markeringar finns med. Mönstrets linje mot vikning är samtidigt tråddiktninglinjen om inget annat anges. Ska mönstret förlängas anges detta med en pil, samt texten "Förlängning".

I sömnadsbeskrivningen anges hur mycket mönsterdelen ska förlängas. Om symbolen: ▼ finns på mönsterdelen, ska mönsterdelen tejpas ihop innan den läggs ut på tyget. Kontrollera att mönstrets respektive klipplinjer är lika långa, till exempel sidsömmarna.

Observera:

Mönstret är anpassat till rekommenderat tyg. Var uppmärksam på detta speciellt när åtgången är beräknad för stretchtyger. Alla mönster är exklusive sömnsmån om inget annat anges.

Mått:

Jämför måttschemats mått med dina egna och välj storlek. Måtten i måttschemat är kroppsmått. På mönstret finns tillägg för nödvändig rörelsevidd. I sömnadsbeskrivningen anges kjollängd, bluslängd, innerbenslängd och ärmlängd vid varje modell.

Ta mått på rätt sätt

1. Bystvidd

Största vågräta mått runt om byst och rygg.

2. Midjevidd

Mät där överkroppen är som smalast. (NB: I sömnadsbeskrivningen anges placeringen av plaggets midja i förhållande till den naturliga midjan. En högt placerad midja sitter 2-3 cm ovanför midjan, med en placering i midjan menas mitt i den naturliga midjan, en normal midja = 3-4 cm nedanför, låg midja = 5-6 cm nedanför, mycket låg midja = 7-8 cm nedanför. Står det till exempel angivet normal midja mäter du din midjevidd 3-4 cm nedanför den naturliga midjan och jämför detta mått med mönstrets.)

3. Stussvidd

Största vågräta mått runt stuss och höfter (cirka 20 cm nedanför midjan).

4. Ärmlängd

Mät från nackkotan MB längs axeln ner till handleden med armbågen lätt böjd.

5. Kjollängd

Mät lodrätt från midjan till önskad längd.

6. Innerbenslängd

Mät lodrätt från grenen till önskad längd.

7. Blus-/ jacka-/klänningslängd

Mät från ryggens högsta axelpunkt till önskad längd.

8. Kroppslängd

Mät från nackkotan till vristen.

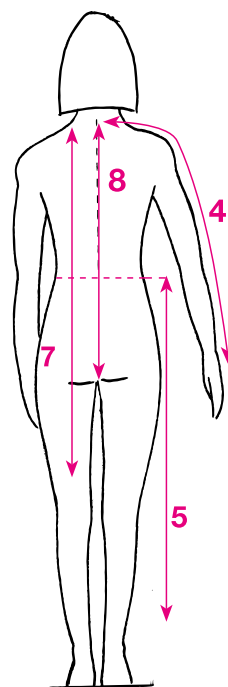
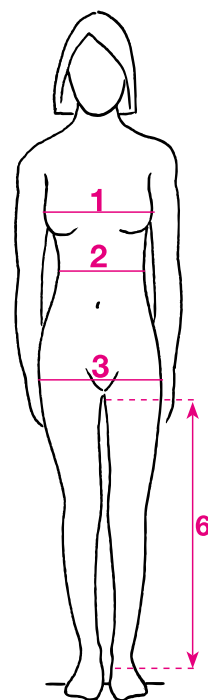

VIGTIGT

När du mäter övervidden, midjemått och höftmått, ska måttbandet placeras helt vågrätt och inte för stramt. Jämför dina mått med måttschemat.

För att välja den rätta storleken till ditt mönster, ska du när det gäller blus, jacka och klänning, välja den storlek som kommer närmast din övervidd, medan vid byxor och kjolar ska du välja storlek efter ditt höftmått.

DAM	XS	S			M		L		XL	XXL
168 cm	32	34	36	38	40	42	44	46	48	
Bystvidd	76	80	84	88	92	96	100	104	108	
Midjevidd	60	64	68	72	76	80	84	88	92	
Stussvidd	84	88	92	96	100	104	108	112	116	

PLUS STL	XS	S	M		L		XL		XXL
168 cm	44	46	48	50	52	54	56	58	60
Bystvidd	100	106	112	118	124	130	136	142	148
Midjevidd	82	88	94	100	106	112	118	124	130
Stussvidd	111	116	121	126	131	136	141	146	151

BABY					
Längd	56	62	68	74	80
Ålder	Nyfödd	3 mån	6 mån	9 mån	12 mån
Övervidd	45	46,5	48	49,5	51
Midjevidd	46	47	48	49	50
Stussvidd	48	49	50	51	52

BARN									
Längd	86	92	98	104	110	116	122	128	134
Ålder	1,5 år	2 år	3 år	4 år	5 år	6 år	7 år	8 år	9 år
Övervidd	52	53	55	57	59	61	63	66	69
Midjevidd	51	52	53	54	55	56	57,5	59	60,5
Stussvidd	54	56	58	60	62	64	66	69	72

JUNIOR	XS	S			M		L
Längd	140	146	152	158	164	170	
Ålder	10 år	11 år	12 år	13 år	14 år	15-16 år	
Övervidd	72	75	78	81	84	87	
Midjevidd	62	63,5	65	66,5	68	69,5	
Stussvidd	75	78	82	86	90	94	

KLÄNNING

Stl: 36-46

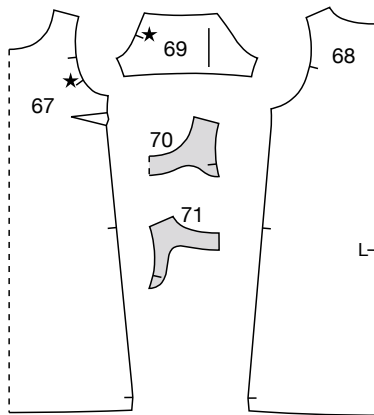

Stl: 36 (38) 40 (42) 44 (46)

Åtgång:

- Poplin, 110 cm bredd
100% premium bomull
190 (195) 220 (220) 225 (225) cm
- Dolt blixtlås, 60 cm
- Mellanlägg

36	— . . — . . — . . — . . — . .
38	— — — — — — — — — — —
40	— . . — . . — . . — . . — . .
42	— . . — . . — . . — . . — . .
44	— . . — . . — . . — . . — . .
46	— — — — — — — — — — —

Hel längd:

91,5 (92) 92,5 (93) 93,5 (94,5) cm

Ärmlängd:

37 (37,5) 38 (38,5) 39 (39,5) cm

Tillklippning:

Mönstret är inkl. 3 cm fäll i nederkant. Övriga sömsmånar klippas 1 cm breda.

67. Framstycke, 1 gång mot vikning

68. Bakstycke, 2 ggr

69. Ärm, 4 ggr

70. Infodring framstycke, 1 gång mot vikning

71. Infodring bakstycke, 2 ggr

Mellanlägg:

Delar markerade med grått ska även klippas i påpressbart mellanlägg.

SÖMNADSBESKRIVNING:

1 Pressa **mellanlägg** på avigsidan av infodringarna.

2 Alla traskanter overlockas eller sicksackas. Alla sömmar sys **räta mot räta** om inget annat anges.

3 Sy framstyckets **bystinsnitt**. Pressa insnitten uppåt.

4 Sy ihop **bakstyckena** mitt bak, sy från pkt L och neråt.

5 Pressa **blixtlåssprundets** sömsmånar mot avigsidan. Öppna **blixtlåset** och nåla det, räta mot räta, i sprundets ena sida. Börja upptill och låt spiralen följa vikkanten. Rulla blixtlåsspiralen åt sidan och sy en söm mycket tätt intill spiralen. Fäst vid punkt L. Sy den andra sidan på samma sätt, men börja nertill 1 cm högre upp än den föregående sömmen för att ge plats åt löparen.

6 Sy **axelsömmarna**.

7 Sy **sidsömmarna**.

8 Lägg parvis **ärmarna** räta mot räta. Sy ihop ärmarna längs nederkanten. Vik ut ena ärmen och vik båda sömsmånerna mot denna. Kantsticka från rätsidan fast sömsmånerna 0,2 cm brett mot den utvikta ärmens.

9 Lägg åter **ärmarna** räta mot räta. Sy nu ihop ärmarna längs övre kanten. Vänd rätsidan utåt.

10 **Förskjut ärmarna så att ärmsömmarna ligger plant** var sida om nederkantens söm.

Lägg nu inner- och ytterärm mot varandra längs sidsömmen, räta mot räta. Sy ärmsömmarna, sy från ärmhåll till ärmhåll. Lägg åter ärmarna korrekt och fäst ihop dem längs ärmhålets sömsmånar.

11 Sy i **ärmarna**.

12 Sy **infodringarnas axelsömmar**.

13 Lägg **infodringen** mot klänningens halsringning. Sy ihop klänning och infodring utmed halsringningen. Klipp hack i sömsmånerna och vänd infodringen mot avigsidan.

14 Sy ihop **infodring** och klänning runt **ärmringningarna** genom att dra ut sömsmånerna nertill. Dela upp sömmen i två moment i var sida, sy först från sidsöm till axelsöm på bakstycket, därefter från sidsöm till axelsöm på framstycket. Vänd klänningens rätsida utåt.

15 Sy från insidan fast infodringens kortsidor mot **blixtlåsets sömsmånar**.

16 Sy upp **nederkantens 3 cm breda fäll** med dolda stygn.

På Allt om Handarbets snittmönsterark står alla sömnadsuttryck nu på danska, tyska och franska. I listan nedanför ser du en svensk översättning av de danska termerna.

Bag	= bak	Midt bag	= mitt bak
Bruktlinje	= presslinje	Midt for	= mitt fram
Elastik	= resår	Og	= och
Fold	= vikning	Ombukningslinje	= invikning/viklinje
Forlænges	= förlängning	Pressefold	= pressveck
Foldes	= vik här	Slids	= slits/sprund
For	= fram	Sylinje	= sömlinje
Forkant	= framkant	Sylinje zigzagbånd	= sömnadslinje sicksackband
Fyldes hertil	= stoppas till markering	Søm	= söm
Hertil	= hit	Trådretning	= tråddriktning
Højre side hertil	= höger sida hit	Vendehul	= vändöppning
Højre side	= höger sida	Venstre side hertil	= vänster sida hit
Luvretning	= luggriktning	Venstre side	= vänster sida
Læg	= veck	Øverst	= överst/upptill
Lynlås	= blixtlås		

ALT OM

Håndarbejde

ALT OM

Håndarbeide

ALLT OM

Handarbete

112.04.17.

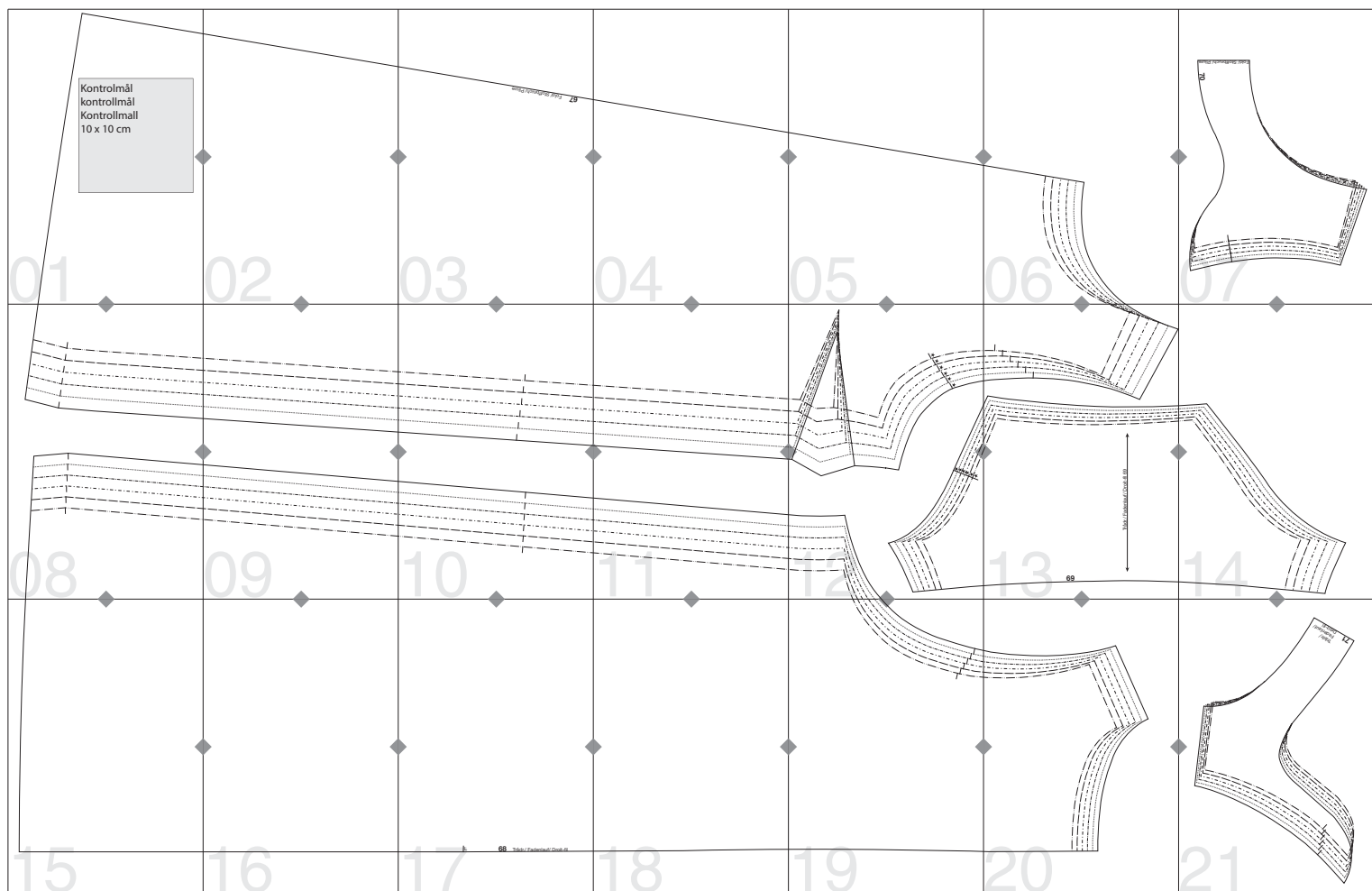

Kontrolmål
kontrollmål
Kontrollmall
10 x 10 cm

01

02

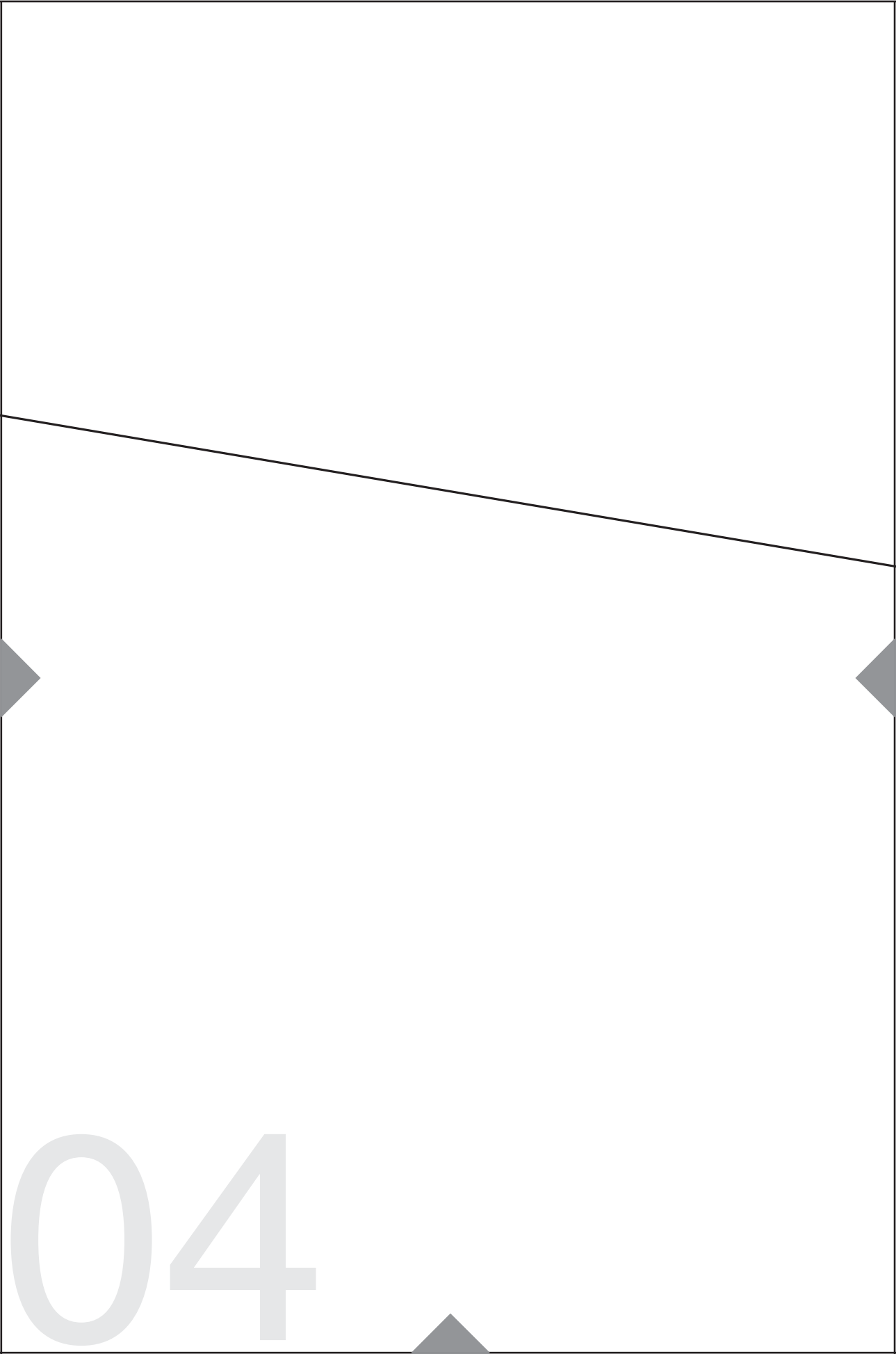

04

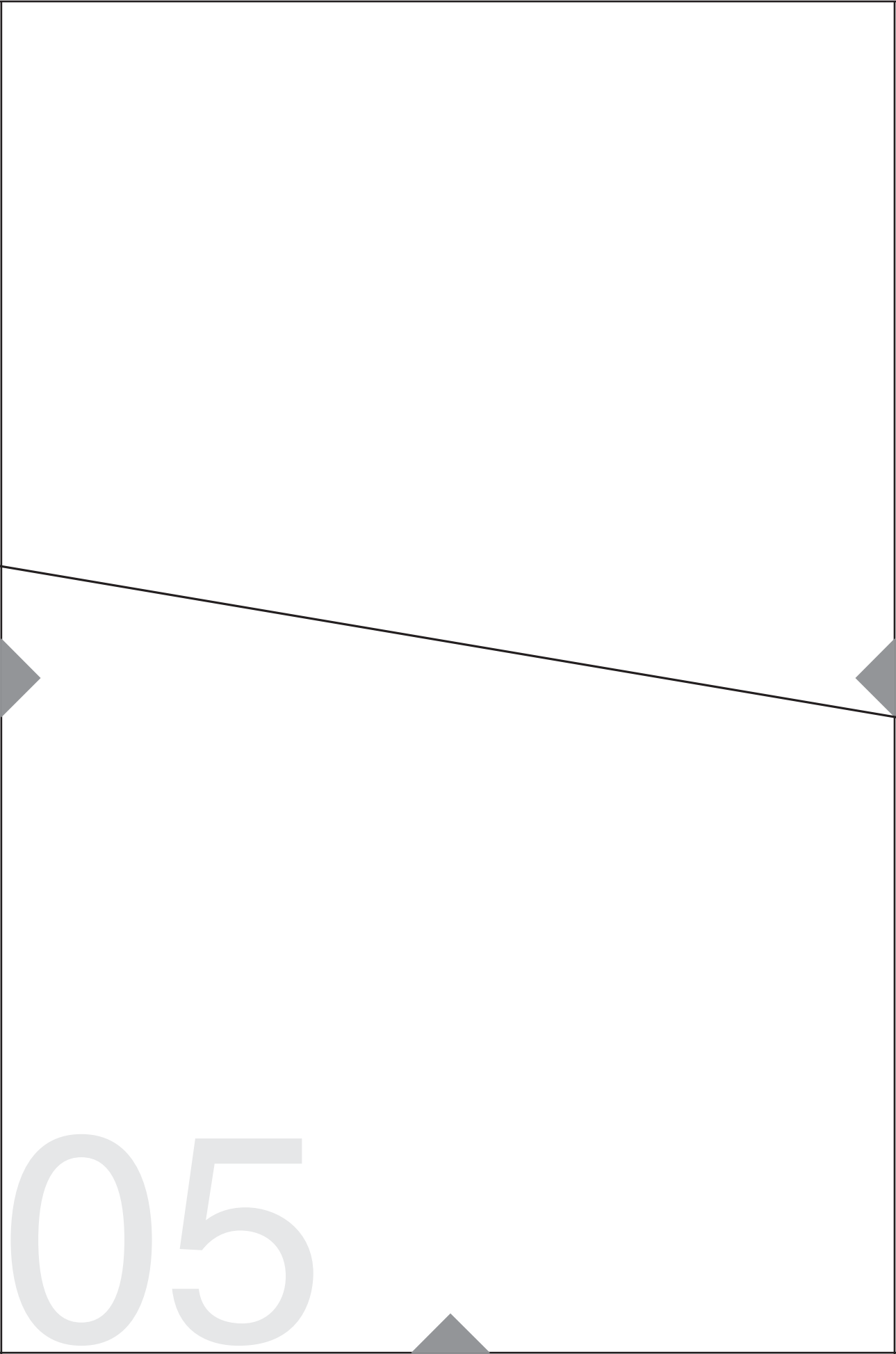

05

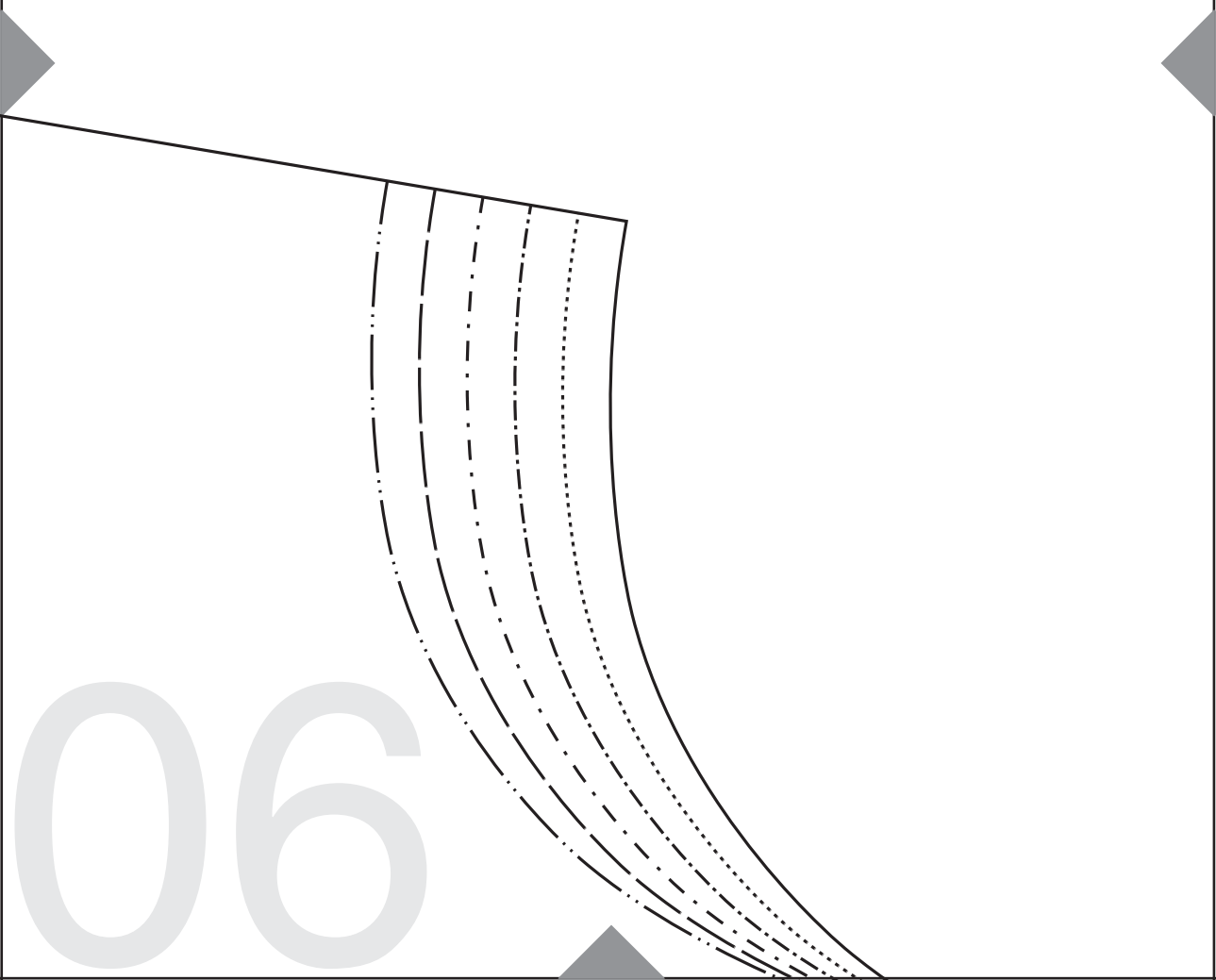

06

Fold/ Stoffbruch/ Pliure

70

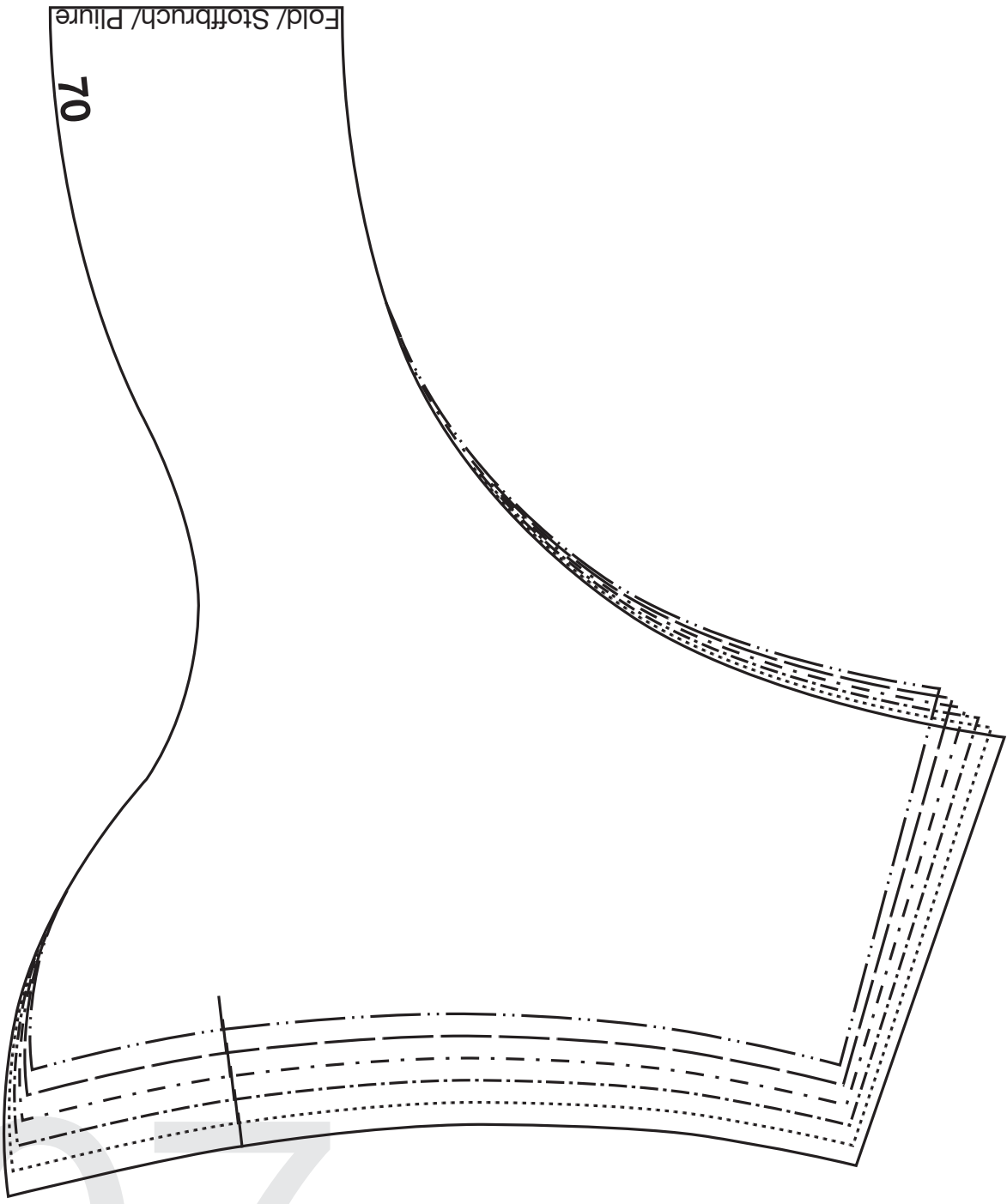

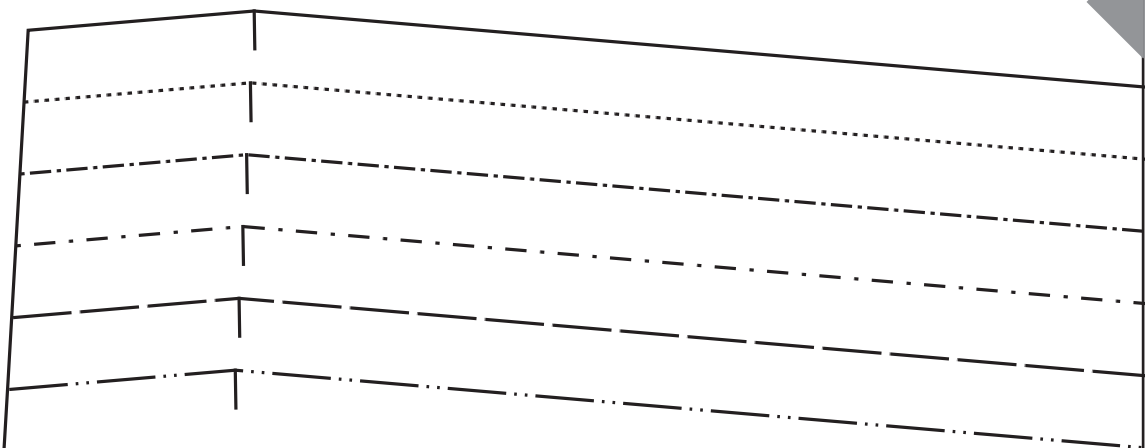
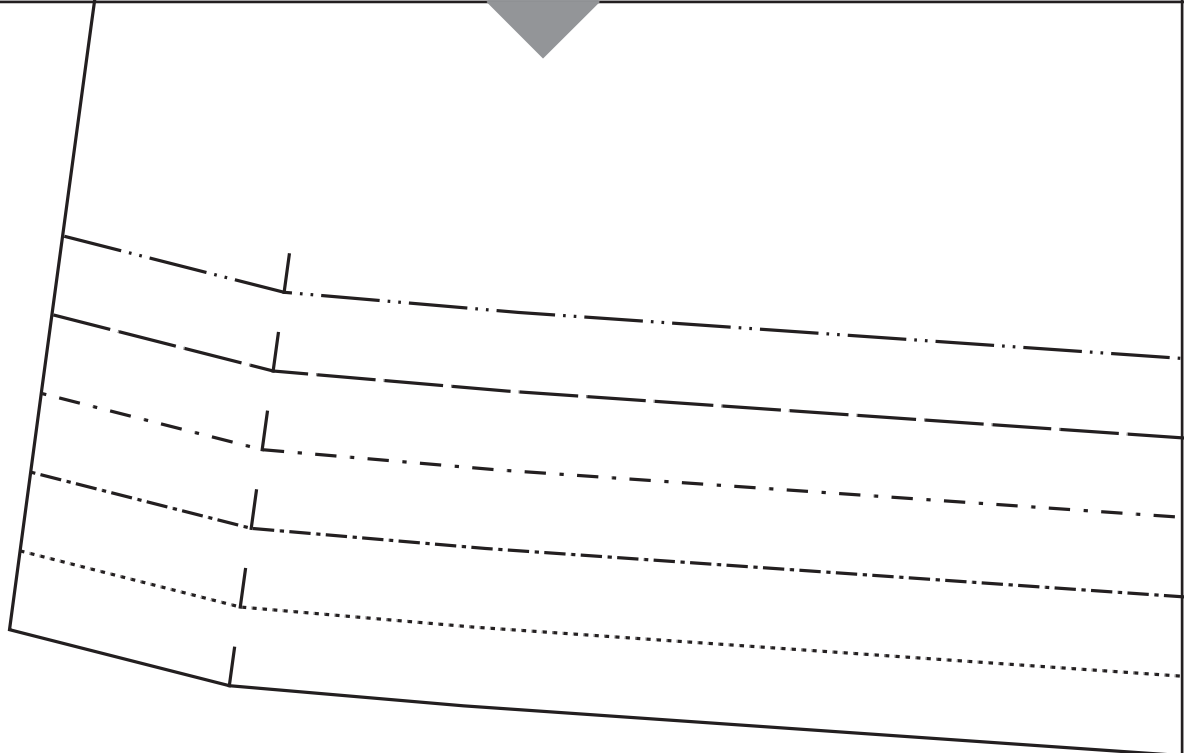

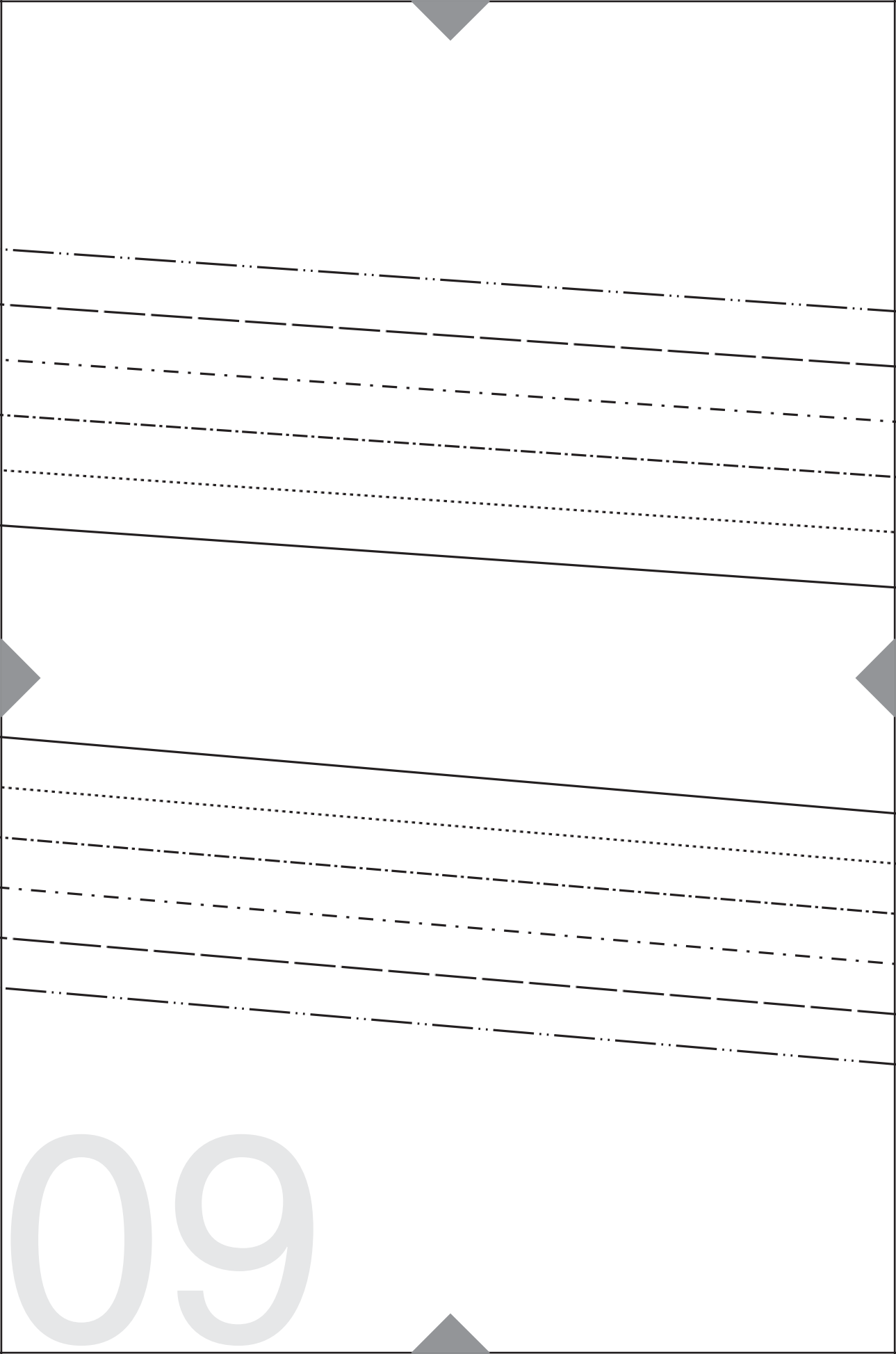

09

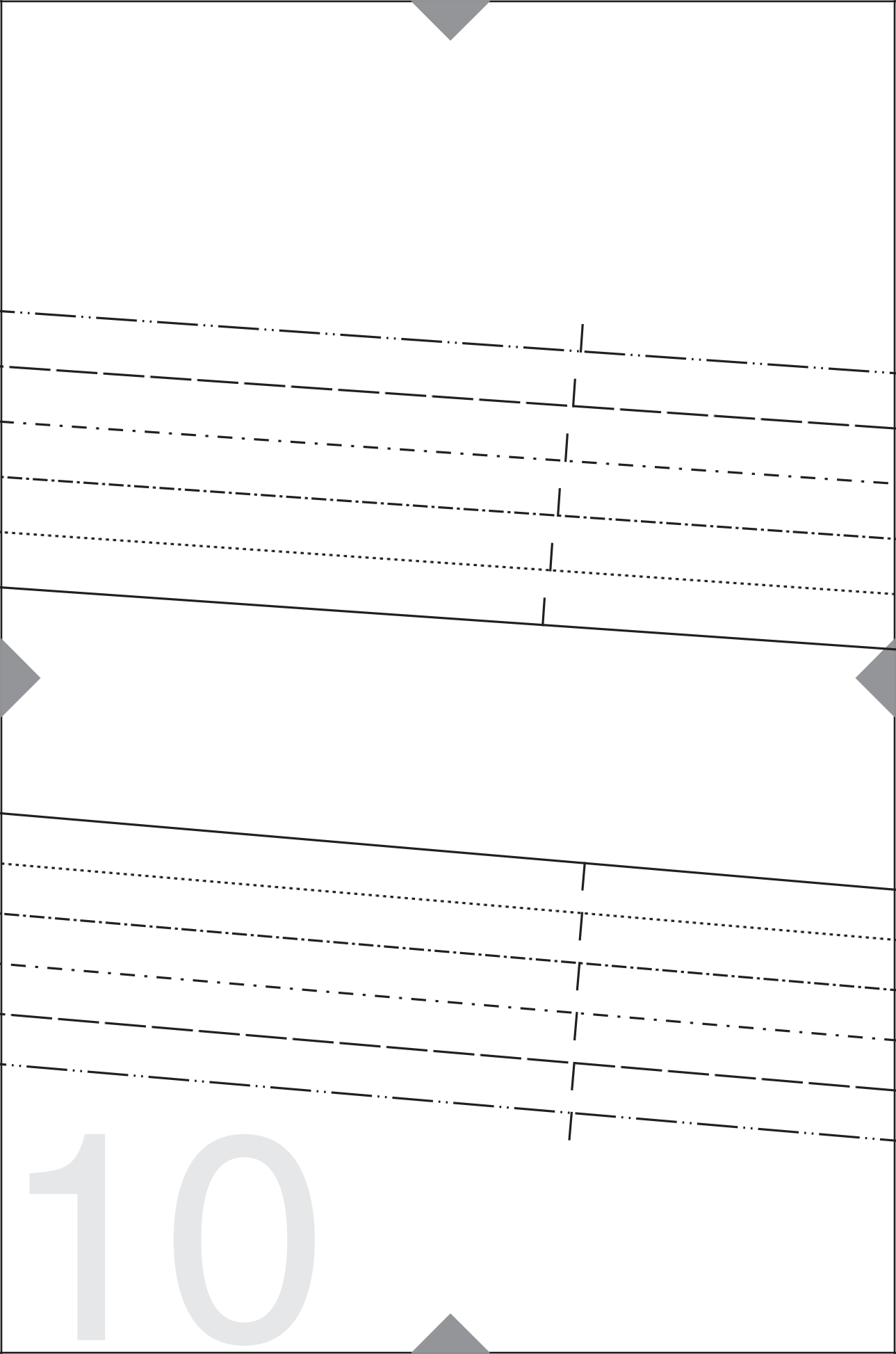

10

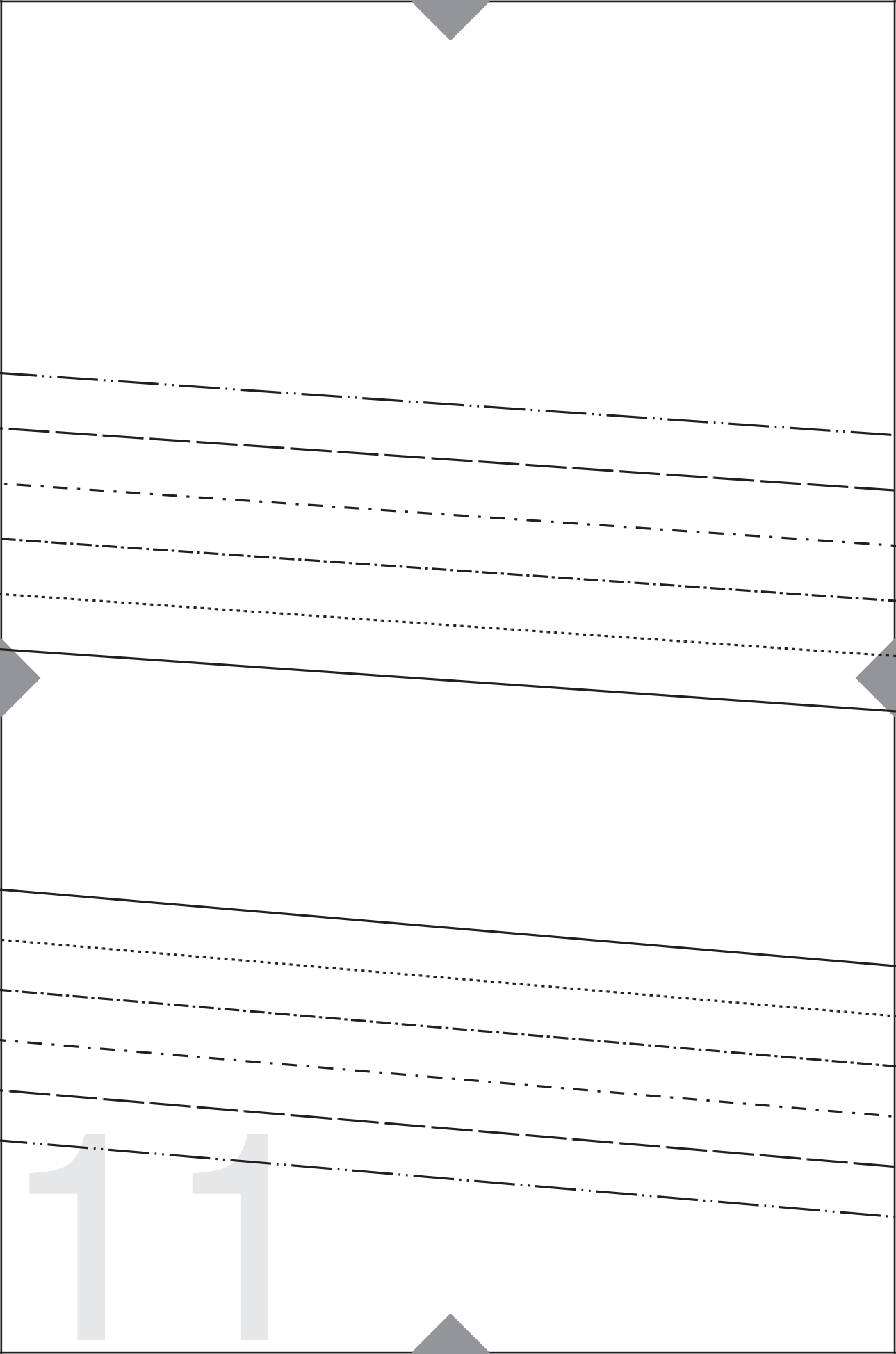

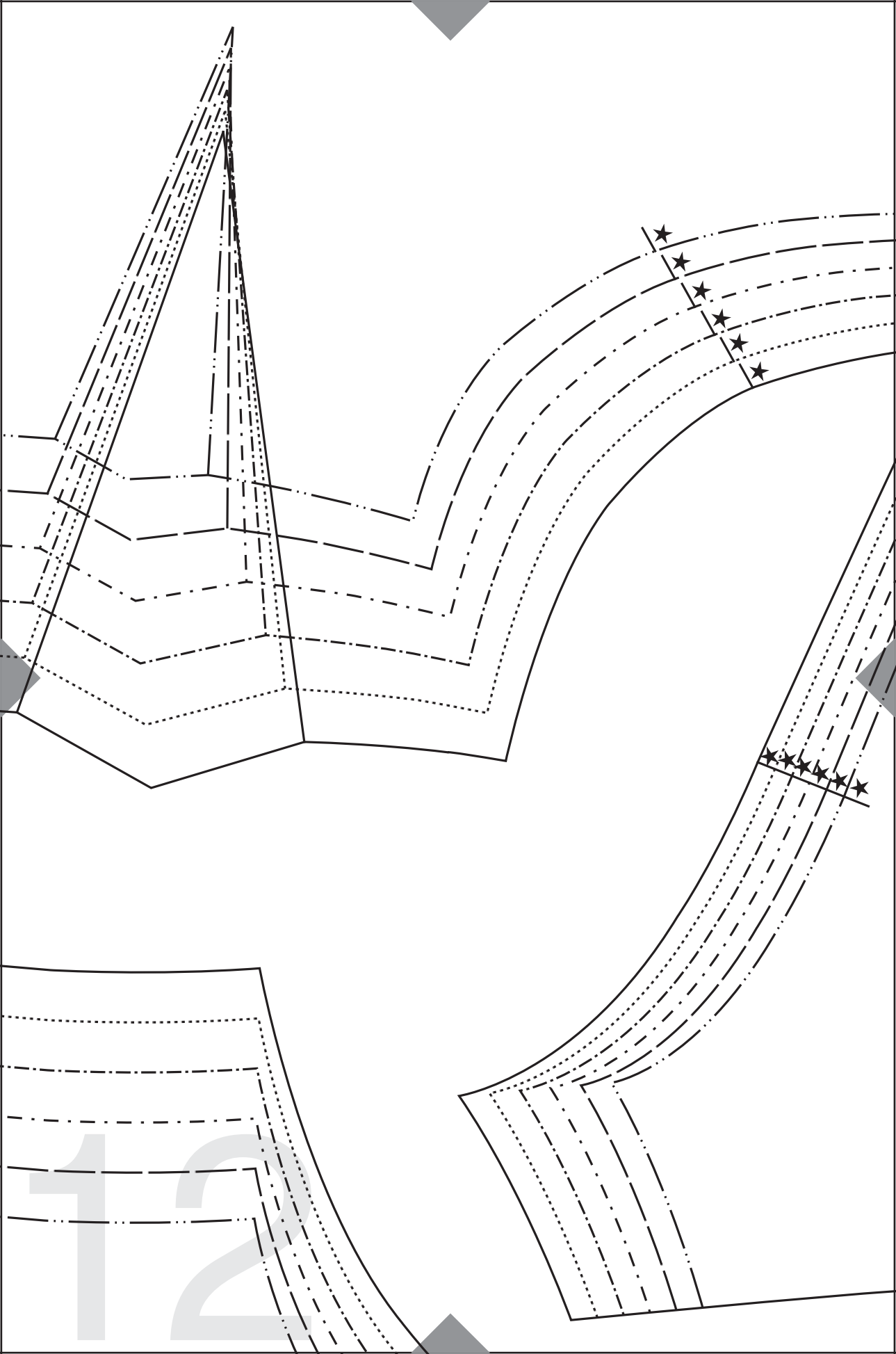

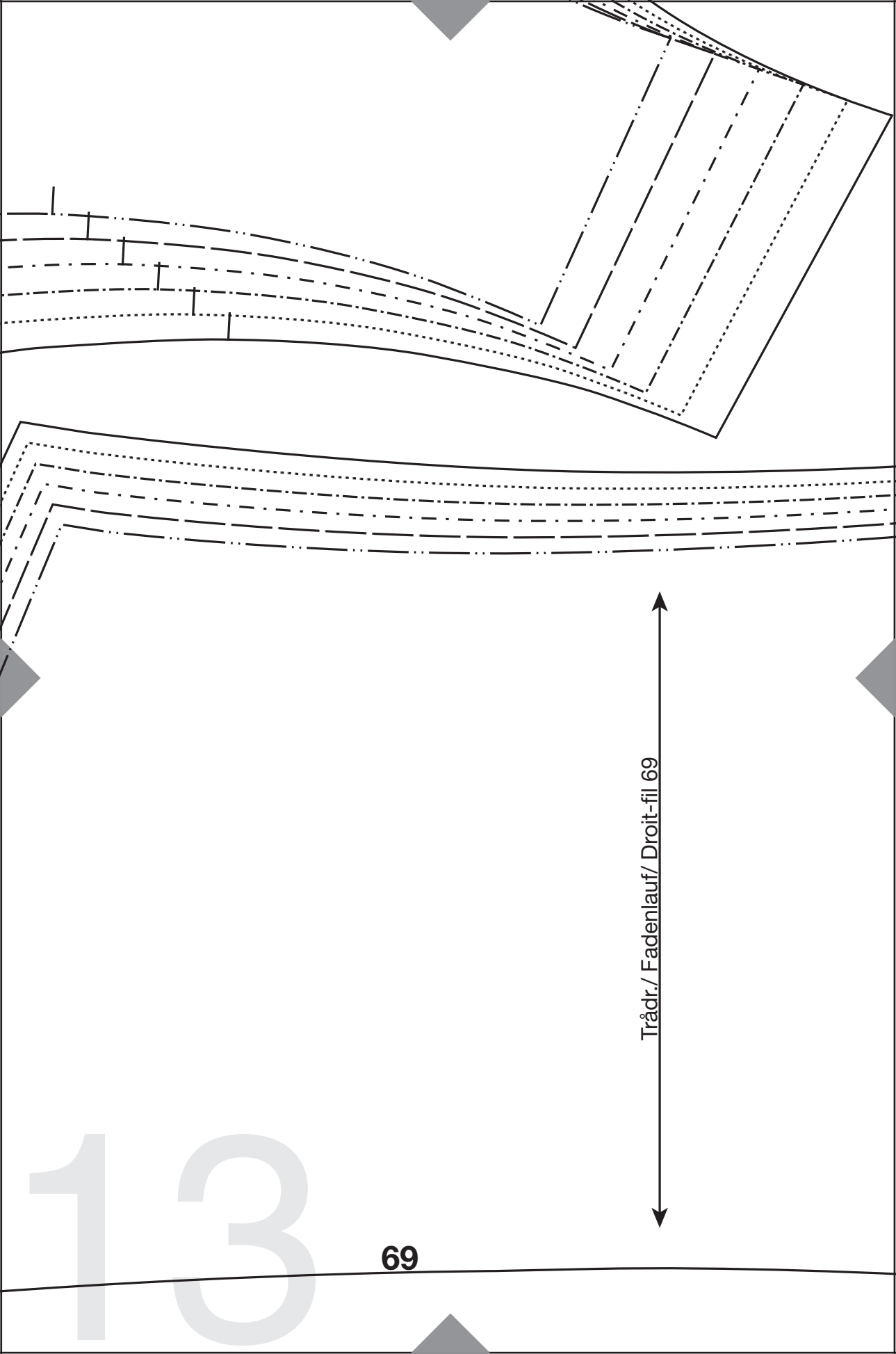

Trådr./ Fadenlauf/ Droit-fil 69

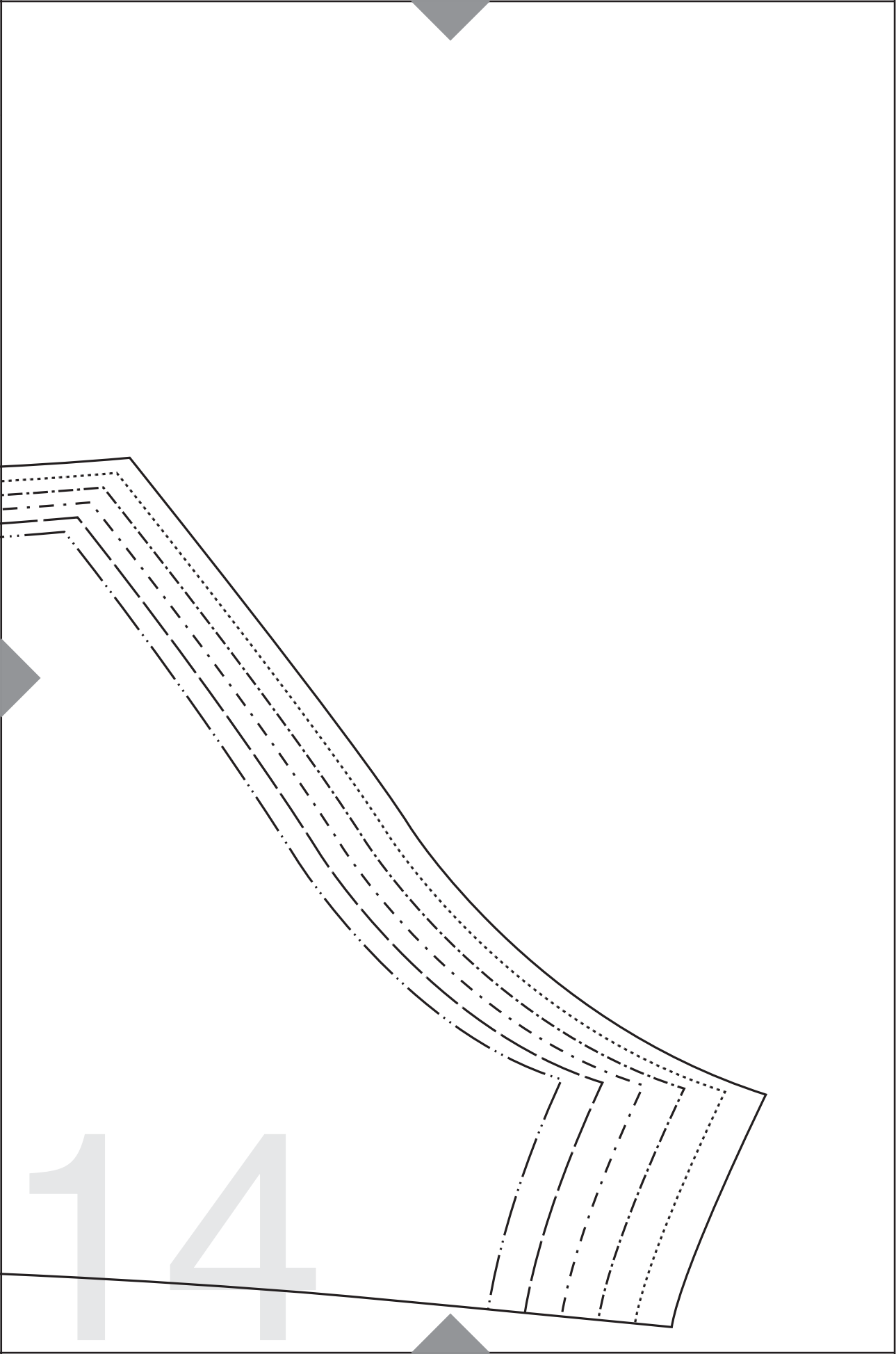

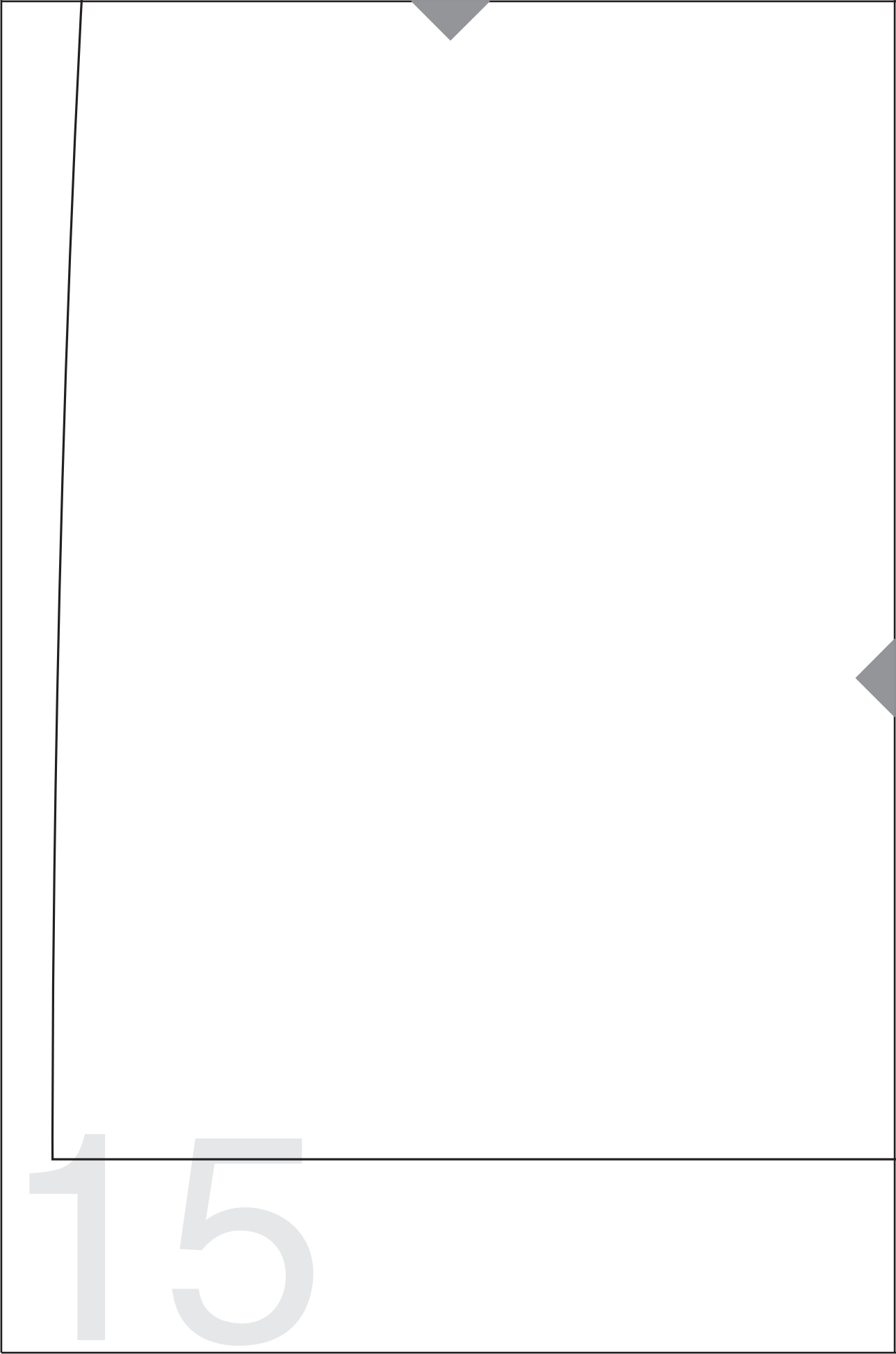

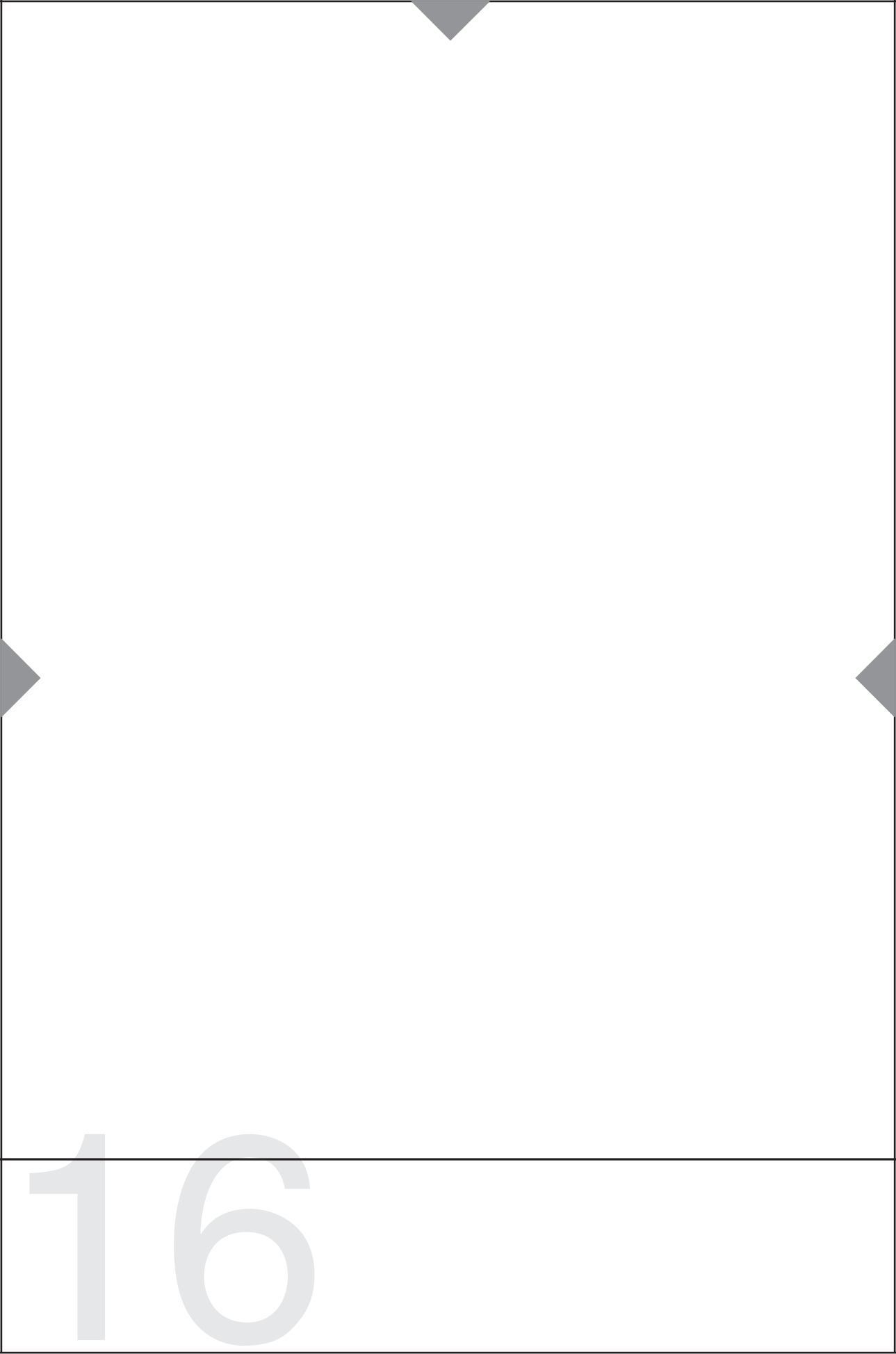

16

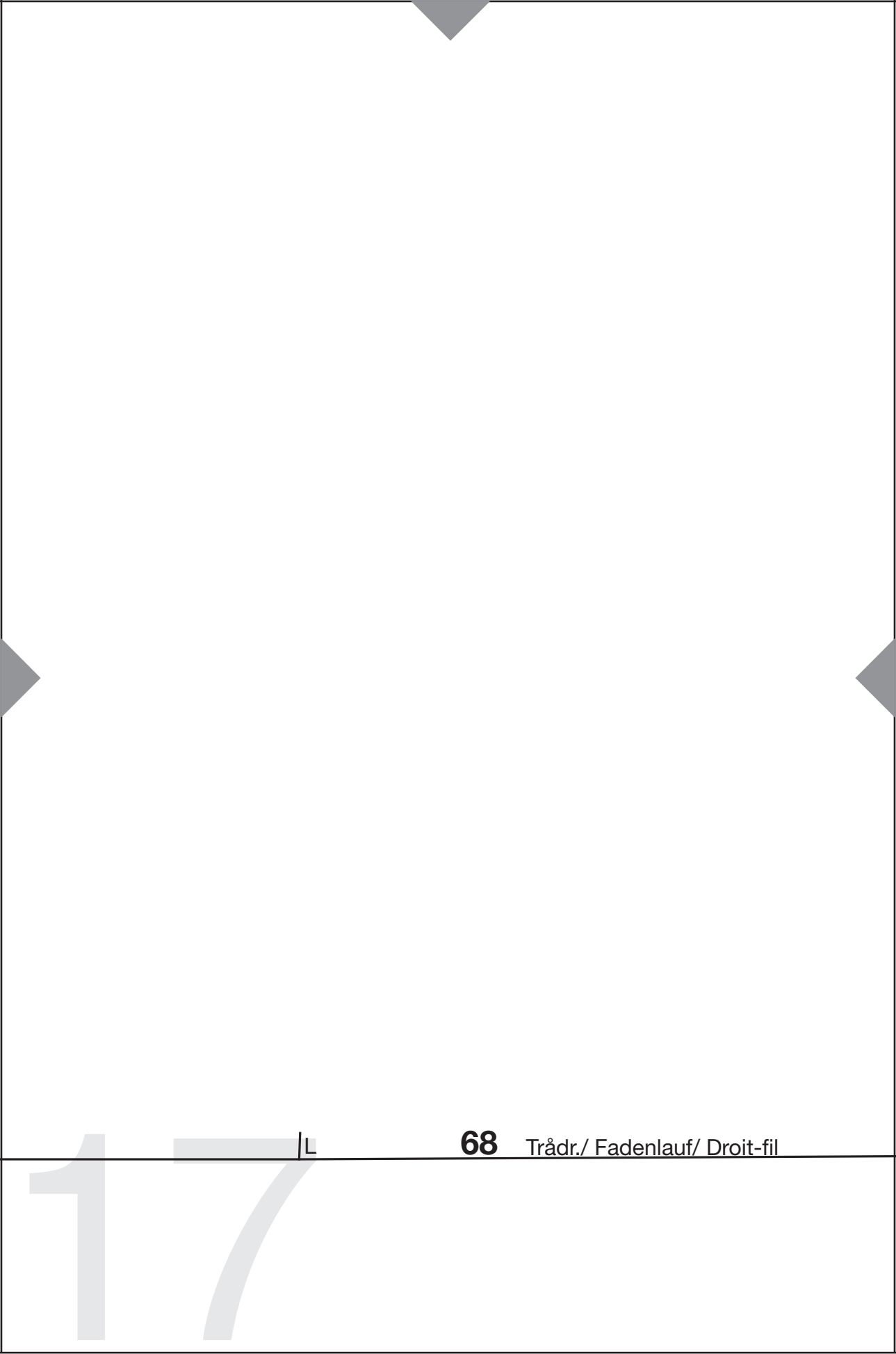

|L

68

Trådr./ Fadenlauf/ Droit-fil

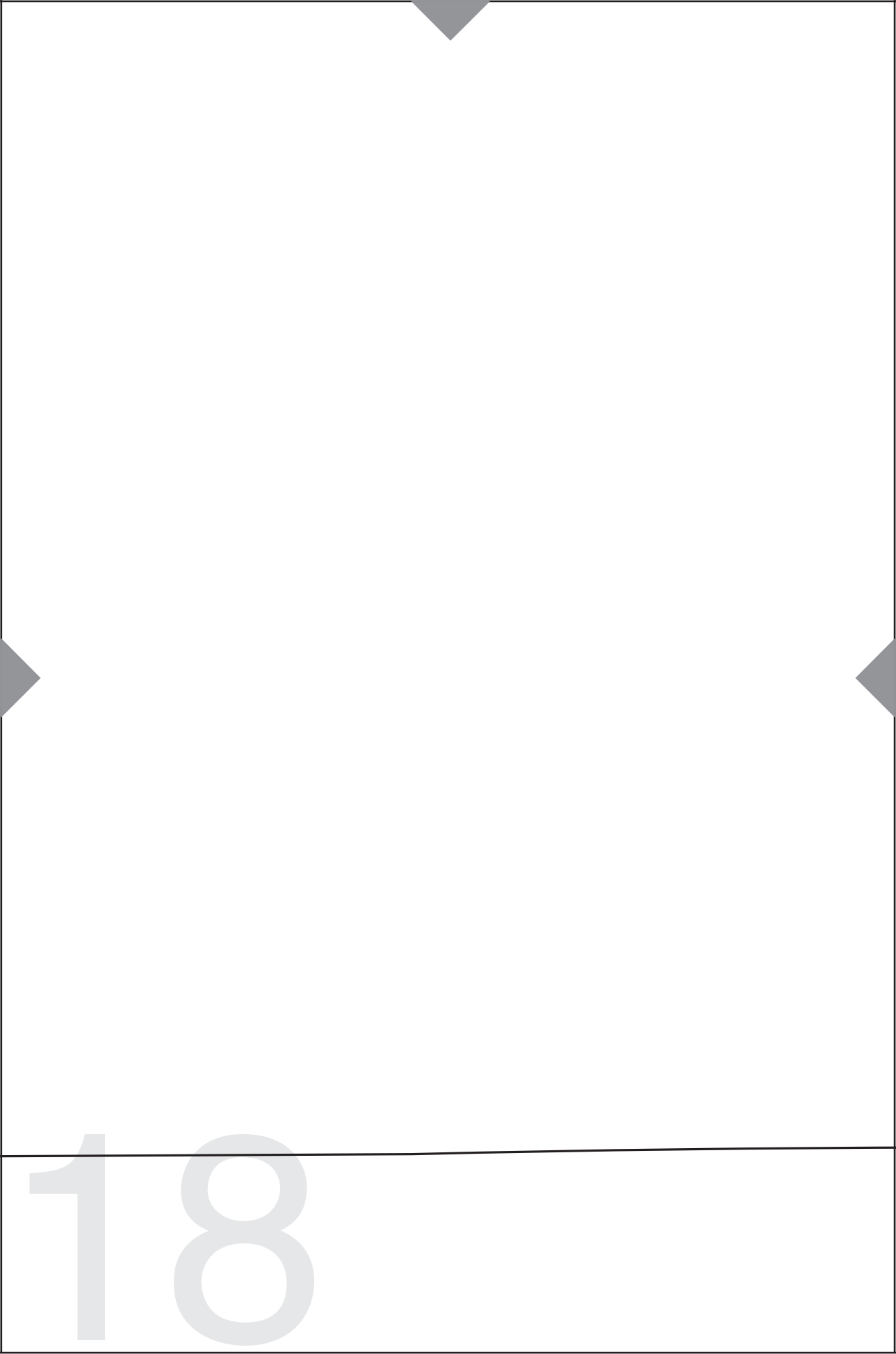

18

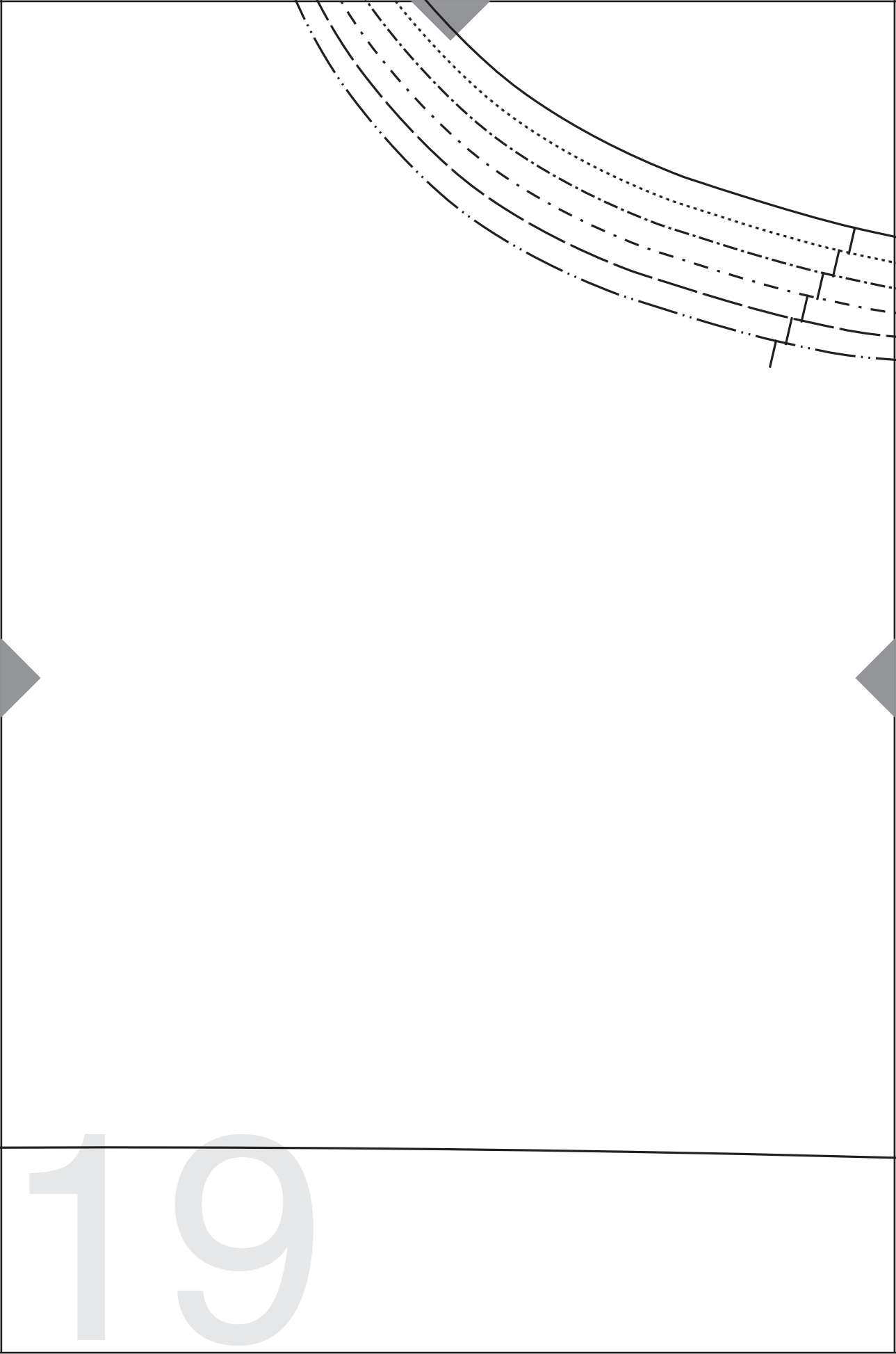

19

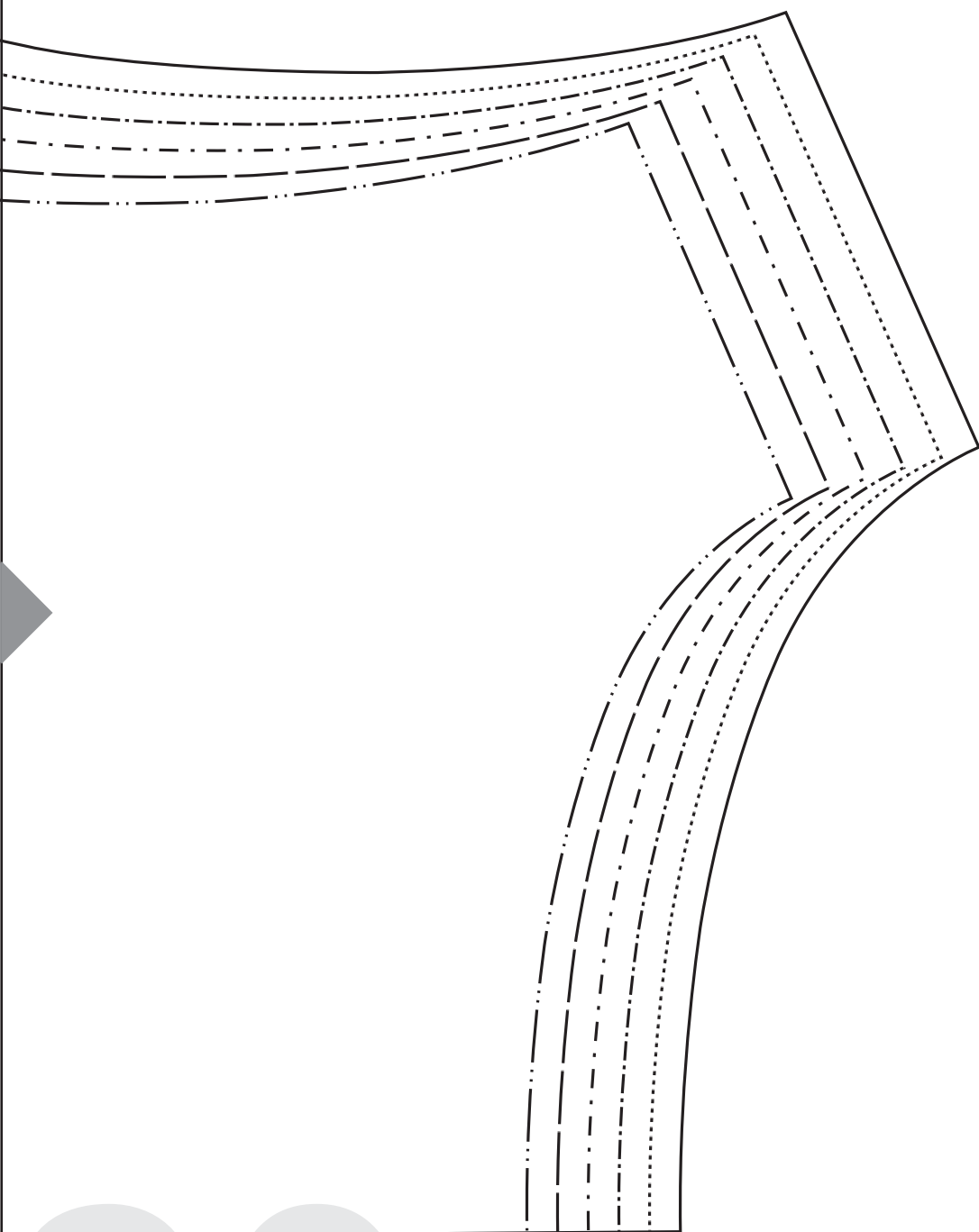

20

71
Trädr/
Fadenlauf/
Droit-fil

