



Belangrijk!

Voordat u verder gaat, eerst deze pagina goed lezen!

Voordat u begint met het printen van alle pagina's, print u eerst **ALLEEN DEZE PAGINA**.

Als u deze pagina heeft geprint, controleert u met behulp van een liniaal of het onderstaande vierkant exact 10 bij 10 cm is.

Zo niet, dan print u nogmaals alleen deze pagina, waarbij u controleert of u print op ware grootte (100%) en op het juiste papierformaat; A4 (210 x 297 mm).

Pas nadat u deze pagina heeft geprint en het vierkant exact 10 bij 10 cm is, print u met **DEZELFDE INSTELLINGEN** (ware grootte op A4 papier) de resterende pagina's.

Op één van de pagina's in het patroon is voor een laatste controle ook nog eenzelfde vierkant geplaatst.

Voordat u begint met het knippen en plakken van het patroon, controleert u ook nog of dit vierkant de juiste afmetingen heeft.

Zijn beide vierkanten exact 10 bij 10 cm, dan is het patroon juist geprint en kunt u beginnen met het knippen en plakken van het patroon.

Doet u voorgaande stappen niet, dan bestaat de kans dat het patroon qua maatvoering niet klopt.

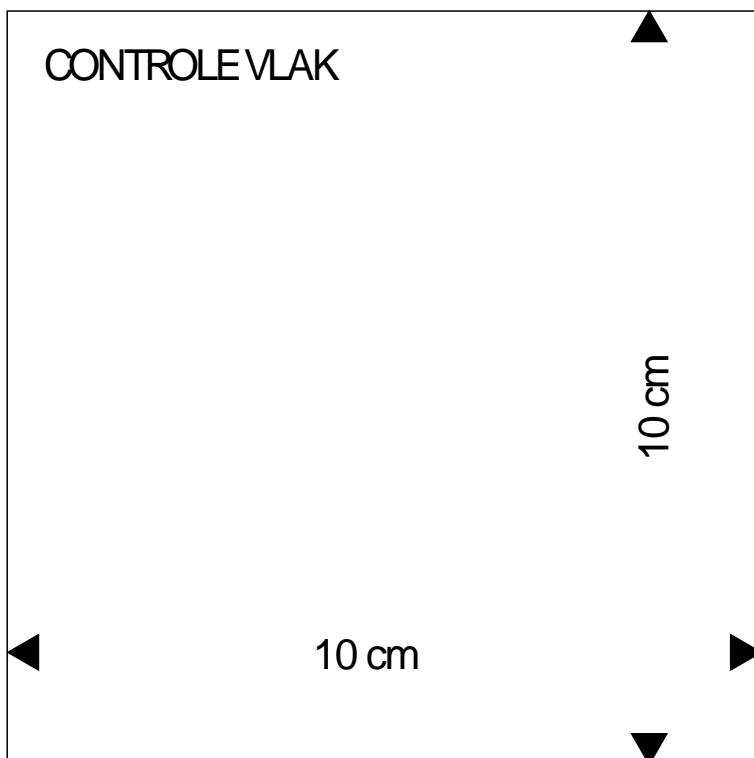



HOE TE BEGINNEN

WELKE PATROONMAAT PAST BIJ JOU?

Let op: onze patronen zijn niet te vergelijken met confectiematen. Het is daarom heel belangrijk om eerst de maten goed te meten voordat je begint.

- Knoop als uitgangspunt een bandje om de taille en laat dit tijdens het maatkomen zitten.
- Als je de maten genoteerd hebt, kun je vaststellen in welke kledingmaat je valt.
- Omcirkel in de maattabel de maten die het meest met de opgemeten maten overeenkomen. Meestal zullen de cirkeltjes in verschillende kolommen staan. Dat betekent dat voor verschillende kledingstukken andere maten gekozen moeten worden en dat soms de patronen iets aangepast moeten worden.

- Ga voor bovenstukken (bijvoorbeeld een jurk, blouse of jasje) uit van de bovenwijdte en voor een broek of rok van de heupwijdte. Vergelijk de gemeten lichaamsmaten altijd met de maattabel. Meet voor de volledigheid ook het patroon na.

Let op: afhankelijk van het model is een toegift in het patroon verwerkt.

- Heb je een andere lichaamslengte dan aangegeven, dan kun je bij een klein verschil het patroon aanpassen door het korter of langer te maken.
- Heb je een andere cupmaat dan C? Pas het patroon dan aan. Kijk voor de uitleg in het handboek bij 'Patronen aanpassen'.

JEMAAT NEMEN

Draag tijdens het meten alleen onderkleding en een goed passende bh. Zorg ervoor dat je het meetlint niet te strak aantrekt, het moet kunnen draaien/glijden.



Heb je vragen over patronen uit het blad? Mail onze coupeuse:
coupeuse@newschoolmedia.nl

HOE MEET JE DE MATEN?

- **Lichaamslengte** Meet van boven op je hoofd tot op de grond.
 - **Bovenwijdte** Meet rond de borst op het meest uitstekende gedeelte. Controleer of het meetlint goed horizontaal ligt.
 - **Taillewijdte** Meet rond het smalste deel van je taille, over je navel heen. Reken ± 2 cm extra als je niet van een strakke taille houdt.
 - **Heupwijdte** Leg de centimeter over het zwaarste deel van je billen of heupen. Zorg ervoor dat het meetlint horizontaal ligt.
 - **Ruglengte** Meet van het knobbeltje in de nek tot op het bandje in de taille.
 - **Bovenarmwijdte** Leg het meetlint rondom het zwaarste deel van de arm.
 - **Schoudermouwlengte** Meet vanaf de hals via je gebogen elleboog naar 1 cm onder het polsge-wricht.
 - **Zithoogte** Ga rechtop op een vlakke stoel zitten. Meet vanaf de hoogte van de zijkant van je taille in een rechte lijn naar de zitting van je stoel.
- Let op:** laat het meetlint niet in een bocht om je heupen lopen. Tip: gebruik een liniaal i.p.v. een meetlint.

De volgende maten staan niet in de maattabel maar zijn wel belangrijk.

- **Binnenbeenlengte** Meet vanaf het kruis naar de grond.
- **Bovenbeenwijdte** Meet rondom over het zwaarste deel van het bovenbeen.
- **Achterlengte** Meet van het knobbeltje in de nek tot de zoom.
- **Roklengte** Meet van het bandje in de taille tot de zoom. De tailleband wordt niet meegerekend.

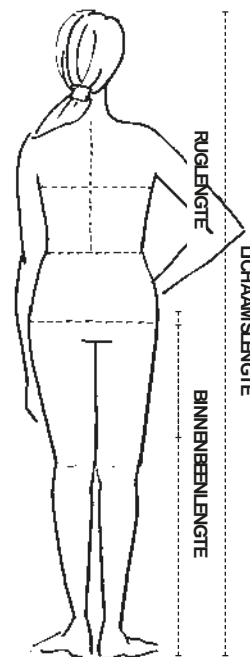
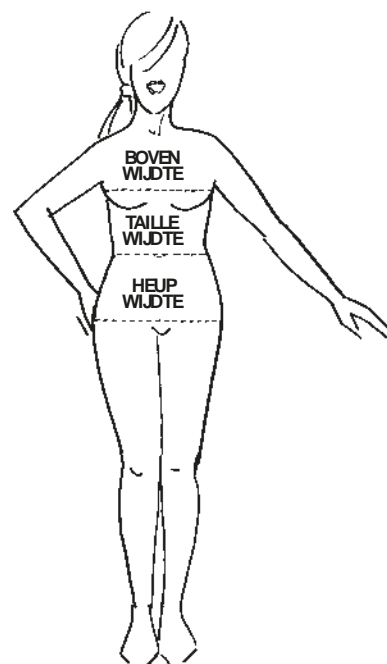

PATROONMAAT VROUWEN LICHAAMSLENGTE 172 CM EN CUPMAAT C

Maat	34	36	38	40	42	44	46	48	50	52	54	56
	S	S	M	M	L	L	XL	XL	XXL	XXL	XXXL	
Bovenwijdte	83	87	91	95	99	103	107	113	119	125	131	137
Taillewijdte	67	70	73	77	81	85	89	95	101	107	113	119
Heupwijdte	92	95	98	102	106	110	114	120	126	132	138	144
Ruglengte	41,6	41,8	42	42,2	42,4	42,6	42,8	43	43	43	43	43
Bovenarmwijdte	28	29	30	31,5	33	34,5	36	38	40	42	44	46
Schouder-mouwlengte	70,5	71,5	72,5	73,5	74,5	75,5	76,5	77,5	78,5	79,5	80,5	81,5
Zithoogte	26	26,5	27	27,5	28	28,5	29	29,5	30	30,5	31	31,5

HET PATROON

Als op het knipvoorbeeld tussen 2 tekens een rode lijn staat aangegeven, betekent dit dat de stof tussen de tekens moet worden gerimpeld. Sommige patroondelen, bijvoorbeeld belegdelen, staan in een patroondeel getekend en moeten apart overgenomen worden.

Spiegelen Soms moet er van een half patroondeel een heel patroondeel gemaakt worden. Leg het overgenomen patroon nog een keer op het papier en knip het patroondeel uit. Je hebt nu twee delen die je op de spiegellijn tegen elkaar plakt. Zo ontstaat een heel patroondeel.

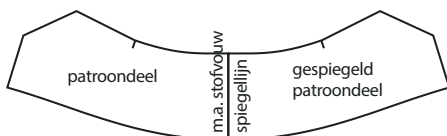

Aansluitlijnen Sommige patroondelen staan in twee of meer delen op het patronenblad. Plak deze delen na het uitknippen volgens de aangegeven tekens aan elkaar.

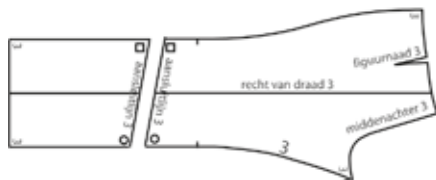

Doorknippen/afknippen Sommige patroondelen moeten vóór het knippen uit de stof doorgeknipt worden. Bijvoorbeeld omdat er een deelnaad in komt. Of ze moeten vóór het knippen uit de stof afgeknipt worden. Bijvoorbeeld omdat je het kledingstuk in een kortere lengte kunt maken.

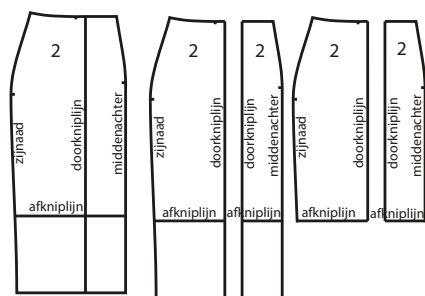

Teken de volgende patroondelen zelf

Eenvoudige rechte delen teken je zelf. De maten staan bij 'Teken de volgende patroondelen zelf' en zijn zonder naad beschreven. De vouwlijn van deze patroondelen is met een stippellijn aangegeven.

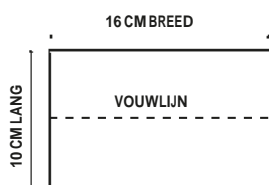

HOEVEEL STOF HEB JE NODIG?

Kijk daarvoor naar het knipvoorbeeld dat is afgebeeld bij de werkbeschrijving.

- Bij onze knipvoorbeelden gaan wij altijd uit van een standaard stofbreedte van 1,40 m. Heb je een andere stofbreedte? Neem dan de betreffende stofbreedte – bijvoorbeeld door een andere stof neer te leggen en deze om te vouwen op deze breedte, of zet hem uit op je tafelblad, eventueel met afplaktape – en leg de patroondelen erop om te kijken hoeveel je nodig hebt. Je kunt ook de patroondelen mee naar de winkel nemen.
- Gebruik je **grote dessins**, zoals ruiten en strepen, dan is er meer stof nodig: leg de patroondelen zo op de ruit, streep of het dessin, dat deze na het stikken mooi doorlopen.
- Een **panel** is een grote afbeelding.
- **Let op:** katoen en linnen kunnen krimpen bij het wassen. Was, droog en strijk deze stoffen voordat je de delen gaat knippen.

DE PATROONDELEN OP DE STOF LEGGEN

Leg de patroondelen in één richting, rekening houdend met de vleug of het dessin.

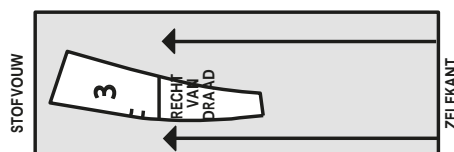

Patroondelen horen recht van draad uit de stof geknipt te worden. In het patroondeel staat de recht-van-draadlijn aangegeven. Zorg dat deze lijn evenwijdig loopt met de zelfkant van de stof.

Let op: sommige delen liggen meerdere keren op het knipvoorbeeld.

HET KNIPPEN VAN DE STOF

Stofvouw De vouw die ontstaat als de stof wordt dubbelgevouwen.

Zelfkant Is de afgewerkte rand van de stof.

Stof in de breedte dubbel Vouw de stof dubbel waarbij de goede kant van de stof en de zelfkanten op elkaar liggen.

Stof enkel Leg de stof open met de goede kant naar boven. Let op dat je in dit geval linker- en rechterpatroondelen knipt.

Twee stofvouden Vouw de stof naar het midden dubbel, zodat de zelfkanten in het midden óf op de gewenste breedte tegen elkaar aan komen te liggen. Hierdoor ontstaan twee stofvouden.

KNIPTIPS



1

Leg voor het stikken de delen met de goede kanten op elkaar.

2

Werk de naden met een lock- of zigzagsteek af.

3

Strijk de naden na het stikken open en de guurnaden plat.

4

Zet eventueel de letters die in het knipvoorbeeld staan op de patroondelen.



Let op: Knipmode is niet aansprakelijk voor de gevolgen van foutjes in de stofberekening of de stofkeuze.

Om je patroon mooi passend te maken en om problemen te voorkomen kun je eerst een proefmodel maken van een goedkope stof, voordat je het model uit een mooie stof gaat knippen.

NADEN EN ZOMEN AANTEKENEN

In de patroondelen zijn geen naden en zomen verwerkt. Knip daarom de volgende naadbreedtes aan: 1 cm bij ronde naden en belegdraden, 1 cm aan de onderkant van de armsgaten, naar de schouderkop verlopend tot 2 cm, 2 cm bij mouwknoppen, 2 cm bij overige naden, 3 à 6 cm bij zomen. Knip bij rechte delen rondom 1 cm naad aan.

NAAITECHNIEKEN

NAADBAND

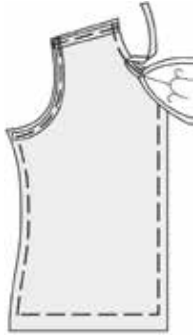

De naden van rekbaar stoffen bij hals, schouder en armgaten mogen niet rekken. Om daarvoor te zorgen kun je het beste Naadband gebruiken. Strijk het midden van het naadband aan de verkeerde kant over de patroonlijn van de aangegeven naden.

KNIPJES IN DE NAAD GEVEN

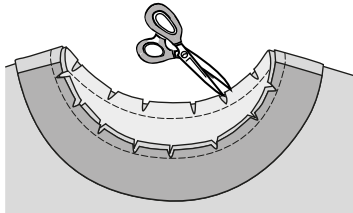

Knip de aangegeven naad tot 2 mm vóór het stiksel in.

HOEKJE INKNIPPEN

Knip de naad bij het hoekje schuin tot de patroonlijn/ het stiksel in.

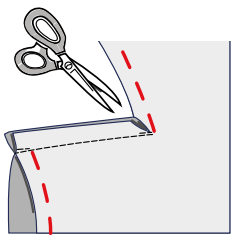

INGEVOUWEN PLATTE PLOOI

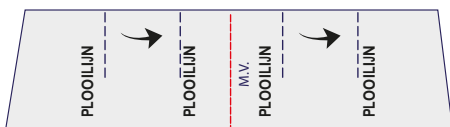

Geef met een rijgdraad de plooiijnen aan. Houd bij het invouwen van de plooi de goede kant van de stof boven. Vouw de plooi in de richting van de pijl op de andere plooi. Speld de ploo vast.

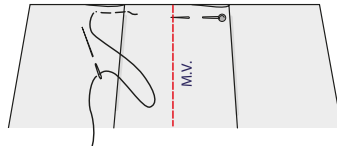

Rijg de plooi op de rand van de panden vast. Vouw zo ook de andere plooi op elkaar.

BLINDE RITS

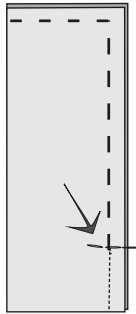

Stik de naad vanaf het splitteken voor de rits.

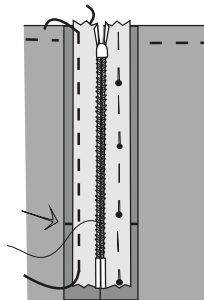

Open de rits. Leg één ritsshelft met de goede kant naar beneden op de goede kant van de stof. Leg de tandjes van de rits tegen de patroonlijn op de naad van het split.

Rijg het ritslintje op de naad vast.

Sluit de rits om te bepalen dat de bovenkant van de andere ritsshelft, op de juiste hoogte, op de andere naad van het split gespeld kan worden.

Leg de andere ritsshelft op dezelfde manier langs de andere naad van het split. Speld en rijg deze ritsshelft op de naad vast.

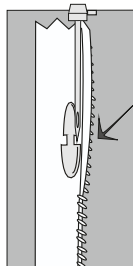

Open de rits en haal het trekkertje van de rits helemaal naar de binnenkant. Duw de tandjes van de rits naar buiten. Plaats het ritsvoetje vlak langs de naar buiten geduwde tandjes van de rits.

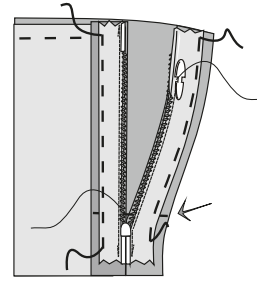

Stik de linker ritsshelft tot de onderkant van het split vast. Stik de rechter ritsshelft vanaf de onderkant van het split.

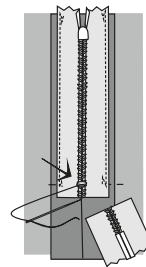

Sluit de rits. Maak de rits op lengte door met een paar dwarssteken aan de onderkant van het split de tandjes van de rits vast te zetten. Knip eventueel aan de binnenkant het uitstekende uiteinde van de rits af. Stik de ritslintjes vlak langs de buitenrand smal op de kant op de naad vast.

GULP

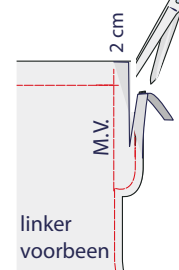

Knip het linker-gulpbeleg tot 2 cm vóór de middenvoorlijn van het linker-voorpand af, dit wordt later de onderslag.

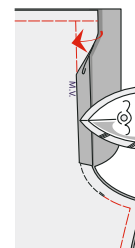

Speld, rijg en stik de kruisnaad vanaf de gulp tot 3 cm vóór de binnenbeennaad. Vouw de naad van de linker-onderslag 1 cm vóór de middenvoorlijn naar binnen en strijk hem plat.

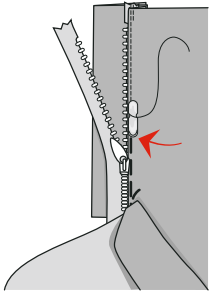

Speld de linker ritsshelft onder de linker-onderslag. Vouw de splitreep met de verkeerde kant op elkaar dubbel. Speld de splitreep onder de rits. Gebruik een ritsvoetje. Stik de rand van de linker-onderslag smal op de kant op de rits vast.

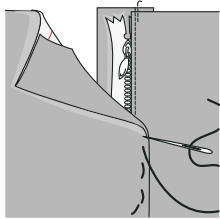

Vouw het rechter-gulpbeleg op de middenvoorlijn naar binnen. Stik de rechter gulprand eventueel smal op de kant door. Leg de rechter gulprand op de splitreep, tegen de middenvoorlijn van de linker gulprand en rijg hem vast.

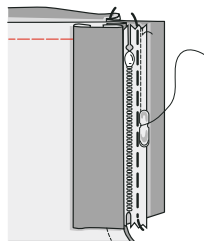

Rijg en stik de rechter ritsshelft 2 cm vanaf middenvoor alleen op het rechter-gulpbeleg.

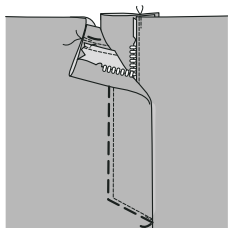

Stik de rechter gulprand 3 cm vanaf de middenvoorlijn door, laat het stiksel aan de onderkant van de gulp rond of schuin naar de kruisnaad lopen.

MOUW

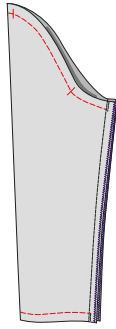

Vouw de mouw in de lengte dubbel met de goede kant van de stof op elkaar. Speld, rijg en stik de mouwnaden van boven naar beneden op elkaar. Keer de mouw.

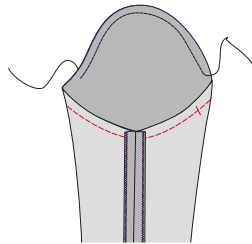

Stik voor de rimpeldraad met een grote rijgsteek een draad langs de patroonlijn in de kop van de mouw.

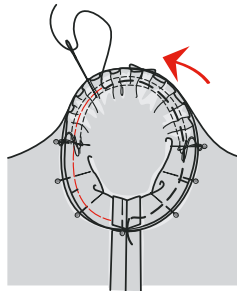

Werk tijdens het spelden en rijgen op de kant van de mouw. Speld de onderkant van de mouw en de panden, vanaf en tot de inzettekens, in het armsgat op elkaar. Trek de rimpeldraad aan tot de kop van de mouw in het armsgat past. Zet de rimpeldraad met spelden vast en verdeel de rimpels gelijkmatig. Speld het inzetteken in de kop van de mouw op de schoudernaad. Houd het werk rond in de hand. Speld de kop van de mouw verder in het armsgat. Rijg de mouw in het armsgat, zorg dat er geen plooijs in de kop van de mouw komen.

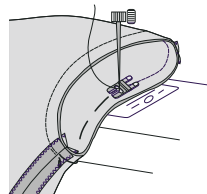

Stik op de kant van de mouw. Stik de mouw vanaf de onderkant in het armsgat. Knip de naadbreedtes op 1 cm af. Strijk de naden vanaf de inzettekens op de mouw glad. Gebruik eventueel een perskussen. Strijk daarna de naden onder de mouw.

RIMPELEN

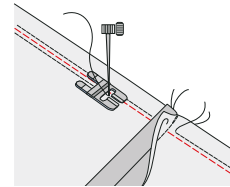

Zet voor de rimpeldraad de bovenspanning van de naaimachine iets losser en de steekgrootte iets groter. Stik een rimpeldraad 3 mm boven de patroonlijn langs de aangegeven rand. Onderbreek hierbij het stiksel bij de verticale naden, zodat deze niet gerimpeld worden. Laat aan het begin en het einde een draad van ± 10 cm loshangen. Stik op dezelfde wijze een tweede rimpeldraad 3 mm onder de patroonlijn langs de aangegeven rand.

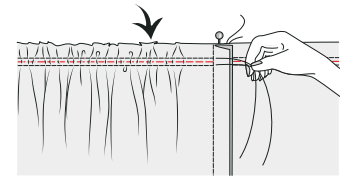

Zet een speld aan één uiteinde van beide rimpeldraden. Wikkel de draden in een acht-vorm om de speld, zodat deze draden tijdelijk vast zitten. Houd de losse draden aan het andere uiteinde vast. Schuif de stof over de draden tot de gewenste lengte even lang zijn. Verdeel de rimpels gelijkmatig.

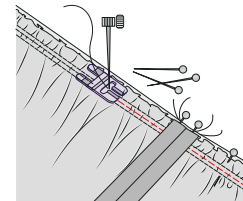

Steek de spelden dwars in de stof. Zet de gerimpelde rand en de gladde rand met spelden vast. Zet de bovenspanning en steekgrootte van de naaimachine weer in de normale stand. Stik tussen de rimpeldraden de delen op elkaar, haal tijdens het stikken de spelden uit de stof. Haal de rimpeldraden uit de stof en strijk de naad.

PLAT STIKKEN EN IN DE NAAD STIKKEN

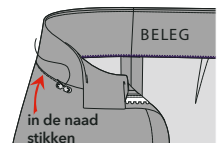
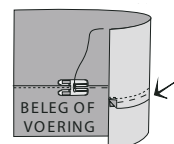

Platstikken Knip de naden ongelijk af. Leg de naden onder het beleg of de voering. Stik het beleg of de voering smal op de kant door. Het beleg of de voering valt nu beter naar binnen.

In de naad stikken Leg de delen met de goede kant naar boven. Stik de aangegeven naad op de goede kant precies in de naad door.

10 JAS ●●●

Kijk altijd bij "Hoe te beginnen" en "Naaitechnieken" (in het tijdschrift op pag. 34 t/m 38) of op knipmode.nl/naaitips
Van dit model is de achterlengte ± 114 cm.

DIT HEB JE NODIG

S	M	L	XL	XXL	XXXL
Wil je gestreepte stof? Koop dan extra stof als je de streep mooi wilt laten doorlopen of neem het patroon mee naar de winkel. Stof van 1,40 m breed.					
3,10 m	3,20 m	3,30 m	3,45 m	3,55 m	3,65 m

Fournituren: Vlieseline (H 410) • 10 knopen.

Knip de volgende patroondelen uit:

- | | |
|-------------------|------------------------------|
| 1 voorpand | 5 mouw |
| 1a beleg-voorpand | 6 halsboord-buiten en binnen |
| 2 bovenpaspel | 7 achterpand |
| 3 onderpaspel | 7a beleg-achterpand |
| 4 onderzak | |

Let op: knip het bovenste deel 7 op de aangegeven middenachterlijn af. De patroondelen 1 en 7 staan in twee delen op het patronenblad.
Plak deze delen op de tekens 1 ○● en 7 +■ aan elkaar. Knip voor de bovenzak het patroondeel 4 op de aangegeven lijn af. Neem de belegdelen 1a en 7a volgens de aangegeven lijn van de patroondelen 1 en 7 apart over.

TEKEN DE VOLGENDE PATROONDELEN ZELF

- ceintuur (4x knippen): 86,5-90-94-99-105-108 cm lang en 4,5 cm breed.
- lusreep (1x knippen): 18 cm lang en 2 cm breed.

VOOR JE BEGINT

- Leg de patroondelen volgens het knipvoorbeeld op de stof.
- Verstevig de grijze delen in het knipvoorbeeld, een reep van 13 cm breed en 4 cm langer dan de zakingang op de aangegeven lijn van het voorpand 1.

ZO ZET JE HET MODEL IN ELKAAR

Zakken

- Geef met een rijgdraad op de goede kant de zakingang A op het voorpand 1 aan. Teken met een scherp potlood en liniaal de aangegeven zakingang op de versteviging en teken de stiklijnen B en C van de zakingang.
- Rijg een lange rand B van de bovenpaspel 2 aan de bovenrand tegen de aangegeven stiklijn B. Stik op de verkeerde kant de bovenpaspel precies volgens de getekende stiklijn B aan de bovenrand van de zakingang.
- Rijg een lange rand C van de onderpaspel 3 aan de onderrand tegen de aangegeven stiklijn C. Stik op de verkeerde kant de onderpaspel precies volgens de getekende stiklijn C aan de onderrand van de zakingang.
- Knip de zakingang A vanuit het midden tot ± 1 cm voor de uiteinden



9a

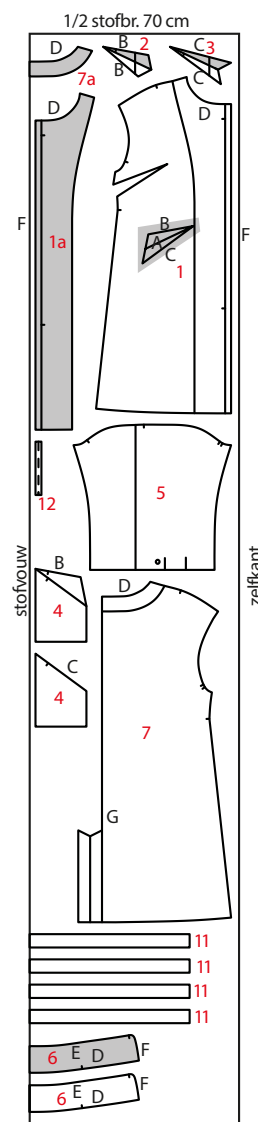
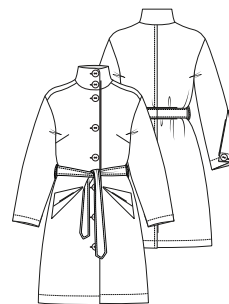

Tekenen van een puntje

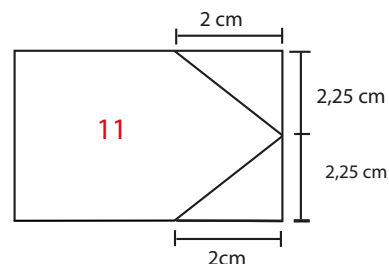

A10

in. Knip de naden B en C met 1 cm af. Geef knipjes schuin naar de hoeken en knip het puntje tot het stiksel in. Vouw de paspels en de driehoekjes door de zakopening naar binnen.

5. Vouw de paspels met de verkeerde kant op elkaar dubbel, zodat beide paspels mooi gesloten tegen elkaar liggen. Rijg de paspels ± 0,5 cm boven en onder de naad B en C tot de uiteinden vast. Rijg de vouwranden van de paspels met schuine steken tegen elkaar. Stik op de goede kant de paspels precies in de naden B en C door.
6. Leg het voorpand met de goede kant naar boven. Vouw het voorpand precies op het uiteinde van de zakingang om. Gebruik een ritsvoetje. Stik het ingeknipte driehoekje zo dicht mogelijk tegen de vouw op de paspels vast.
7. Stik de bovenrand C van de bovenzak 4 op de naad C van de onderpaspel. Stik de bovenrand B van de onderzak 4 op de naad B van de bovenpaspel.
8. Stik de zakken op elkaar.

Panden en halsboord-buiten

9. Stik de figuurnaad in het voorpand. Stik de middenachternaad van de achterpanden 7 tot het splitbeleg. Stik de naad op het linkerachterpand tot het splitbeleg door.
10. Stik de schouderaden en de zijaden van de panden.
11. Stik de halsnaden D van de halsboord-buiten 6 en de panden. Knip de naad D tot 2 mm vóór het stiksel in.

Beleg-panden en halsboord-binnen

12. Stik de schouderaden van de beleg-panden 1a en 7a.
13. Stik de halsnaden D van de halsboord-binnen 6 en de beleg-panden. Knip de naad D tot 2 mm vóór het stiksel in.
14. Leg het beleg met halsboord en de panden met halsboord met de goede kanten op elkaar. Stik de bovenrand E en voorranden F van de halsboord-buiten en binnen. Knip de naad E tot 2 mm vóór het stiksel in. Stik aansluitend de voorranden F van het voorpand en het beleg-voorpand. Stik het beleg op de zoomlijn vast.
15. Leg de naden onder de halsboord-binnen en het beleg-voorpand. Stik de naden E en F zo ver mogelijk smal op de kant op de halsboord-binnen en het beleg-voorpand door.
16. Keer de halsboord en vouw het beleg naar binnen. Zet de schouderaden van het beleg en de panden op elkaar. Stik aan de binnenkant de halsnaden D van de panden en beleg-panden op elkaar.

Mouwen

17. Stik de mouwnaden van de mouw 5. Keer de mouw. Zet de mouw in het armsgat.
18. Stik een zoom van 3 cm breed in de onderrand van de mouwen.
19. Geef met een rijgdraad de plooilijnen van de mouw aan. Vouw de plooilijnen in de richting van de pijl met de goede kant op elkaar. Rijg de plooï vast.

Lussen

20. Vouw de naad aan de lange randen van de lusreep 12 naar binnen. Vouw de lusreep dubbel en stik de lange randen smal op de kant op elkaar en langs de vouw door.
21. Knip de reep in 2 gelijke delen.
22. Stik de uiteinden van de lussen met een inslag op taillehoogte op de zijnaad vast.

Ceintuur

23. Stik de korte uiteinden van de ceintuurdelen 11 op elkaar, tot 2 lange repen. Knip de uiteinden volgens de tekening op deze pagina met een puntje af. Stik de lange randen en de uiteinden van de ceintuurdelen op elkaar, laat in de lange rand een stukje open om te keren.
24. Keer de ceintuur. Zoom de opengelaten naad dicht. Stik de ceintuur

A10

B10



rondom smal op de kant door.

Split

25. Knip het linker-achterpand op de aangegeven lijn af. Knip de naad G van het rechter-achterpand $\pm 1,5$ cm boven het beleg schuin naar het stiksel in.
26. Vouw het linker-splitbeleg naar de goede kant. Stik het linker-splitbeleg aan de onderrand op de zoomlijn vast. Vouw het linker-splitbeleg naar binnen. Stik de splitrand met een enkel stiksel door.
27. Vouw het rechter-splitbeleg naar de goede kant. Stik het rechter-splitbeleg aan de onderrand op de zoomlijn vast. Vouw het rechter-splitbeleg naar binnen.
28. Leg het linker-splitbeleg op het rechter achterpand. Stik het split aan de bovenkant met een schuin stiksel door.

Afwerking

29. Stik een zoom van 3 cm breed in de onderrand van de jas.
30. Maak de knoopsgaten. Zet de knopen aan.

11 JASJE ●●●

Kijk altijd bij "Hoe te beginnen" en "Naaitechnieken" (in het tijdschrift op pag. 34 t/m 38) of op knipmode.nl/naaitips. Van dit model is de achterlengte ± 81 cm.



DIT HEB JE NODIG

S	M	L	XL	XXL	XXXL
Stof van 1,40 m breed					
2,25 m	2,35 m	2,50 m	2,60 m	2,70 m	2,75 m

Fournituren: Vlieseline (H 410) • 6 jeansknopen • doorstikgaren.

Knip de volgende patroondelen uit:

- | | |
|-------------------|------------------------|
| 1 voorpand | 7a beleg-achterpand |
| 1a beleg-voorpand | 8 kraag-boven en onder |
| 5 mouw | 9 borstzak |
| 7 achterpand | 10 klep-boven en onder |

Let op: knip het patroondeel 5 op de aangegeven lengtelijn af. Neem de belegdelen 1a en 7a volgens de aangegeven lijn van de patroondelen 1 en 7 apart over. Maak van het patroondeel 8 een heel patroondeel.

TEKEN DE VOLGENDE PATROONDELEN ZELF

- 11 ceintuur (4x knippen): 86,5-90-94-99-105-108 cm lang en 4,5 cm breed.
- 12 lusreep (1x knippen): 18 cm lang en 2 cm breed.
- 13 mouwbies (2x knippen): 16 cm lang en 33-35-37-39-41-42 cm breed.
- 14 zak (2x knippen): 16-16-16-17-17-17 cm lang en 15-15-15-16-16-16 cm breed.

VOOR JE BEGINT

- Leg de patroondelen volgens het knipvoorbeeld op de stof. Knip deel 11 volgens de tekening op deze pagina met een puntje af en deel 14 volgens de tekening op deze pagina rond af (zie het knipvoorbeeld).
- Verstevig de grijze delen in het knipvoorbeeld en de kraag-boven 8.
- Stik de naden met een dubbel stiksel door, tenzij het anders wordt beschreven.

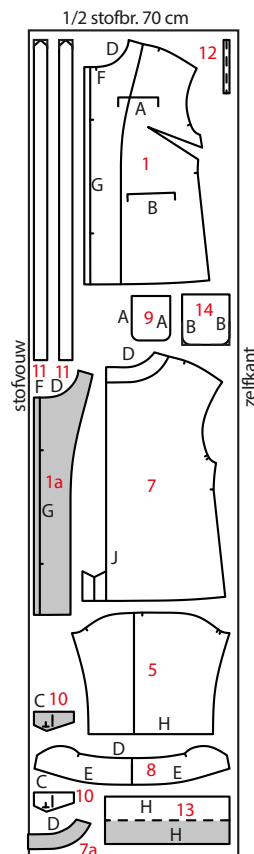

B10

C10

plak-/lijmvlak - niet afknippen



ZO ZET JE HET MODEL IN ELKAAR

Figuurnaad

1. Stik de figuurnaad in het voorpand 1.

Borstzakken en zakken

2. Stik met een dubbel stiksel een zoom van 1 cm breed in de bovenrand van de borstzak 9 en de zak 14.
3. Vouw de naden A van de borstzak naar binnen. Stik de zak volgens de zaklijn A op het voorpand. Vouw de naden B van de zak naar binnen. Stik de zak volgens de zaklijn B op het voorpand.

Kleppen

4. Laat de bovenrand C van de klep 10 open. Stik de buitenrand van de klep-boven en onder 10 op elkaar. Keer de klep en rijg de bovenrand C op elkaar. Stik de buitenrand van de klep door.
5. Maak het knoopsgat in de klep.
6. Leg de bovenrand C van de klep boven de borstzak op het voorpand; de klep wijst naar boven. Stik de klep 1 cm boven de borstzak vast. Vouw de klep naar beneden.

Panden en kraag-onder

7. Stik de middenachternaden van de achterpanden 7 tot het splitbeleg. Stik de middenachternaad op het linker-achterpand tot het splitbeleg door.
8. Stik de schouderaden van de panden. Stik de schoudernaad met een enkel stiksel door. Stik de zijnaden van de panden. Stik de zijnaden door.
9. Stik de halsnaden D van de kraag-onder 8 en de panden. Knip de naad D tot 2 mm vóór het stiksel in.

Beleg-panden en kraag-boven

10. Stik de schouderaden van de beleg-panden 1a en 7a.
11. Stik de halsnaden D van de kraag-boven 8 en de beleg-panden. Knip de naad D tot 2 mm vóór het stiksel in.
12. Leg het beleg met kraag en de panden met kraag met de goede kanten op elkaar. Stik de buitenrand E van de kraag-boven en onder. Stik de revers F en de voorranden G van het voorpand en het beleg-voorpand. Stik het beleg op de zoomlijn vast.
13. Keer de kraag en vouw het beleg naar binnen. Zet de schouderaden van het beleg en de panden op elkaar. Stik aan de binnenkant de halsnaden D van de panden en beleg-panden op elkaar. Stik de buitenrand E van de kraag met een enkel stiksel door. Stik de halsnaad D, de revers F en de voorrand G van het voorpand met een enkel stiksel door.

Mouwen en mouwbiesen

14. Stik de mouwnaden van de mouw 5. Keer de mouw. Zet de mouw in het armsgat. Stik het armsgat vanaf en tot het inzetteken op de panden door.
15. Stik de mouwnaden van de mouwbies 13.
16. Stik de verstevigde rand H van de mouwbies en de onderrand H van de mouw op elkaar, houd de goede kant op de binnenkant van de mouw. Vouw de mouwbies met de verkeerde kant op elkaar dubbel.
17. Stik de andere naad H van de mouwbies met een inslag op de naad H van de mouw vast. Stik de onderrand van de mouwbies met een enkel stiksel door.

Tekenen van een puntje

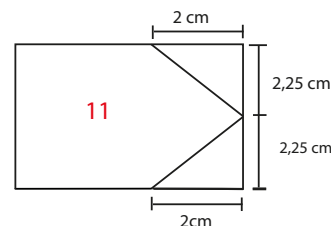

Tekenen ronding

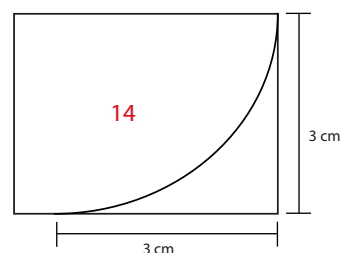

C10

D10



Lussen

18. Vouw de naad aan de lange randen van de lusreep 12 naar binnen. Vouw de lusreep dubbel en stik de lange randen smal op de kant op elkaar en langs de vouw door.
19. Knip de reep in 2 gelijke delen.
20. Stik de uiteinden van de lussen met een inslag op taillehoogte op de zijnaad vast.

Ceintuur

21. Stik de naden van de rechte uiteinden van de ceintuurdelen 11 op elkaar. Stik de lange randen en de uiteinden van de ceintuurdelen op elkaar, laat in de lange rand een stukje open om te keren.
22. Keer de ceintuur. Zoom de opengelaten naad dicht. Stik de ceintuur rondom smal op de kant door.

Split

23. Knip het linker-achterpand op de aangegeven lijn af. Knip de naad J van het rechter-achterpand $\pm 1,5$ cm boven het beleg schuin naar het stiksel in.
24. Vouw het linker-splitbeleg naar de goede kant. Stik het linker-splitbeleg aan de onderrand op de zoomlijn vast. Vouw het linker-splitbeleg naar binnen. Stik de splitrand door.
25. Vouw het rechter-splitbeleg naar de goede kant. Stik het rechter-splitbeleg aan de onderrand op de zoomlijn vast. Vouw het rechter-splitbeleg naar binnen.
26. Leg het linker-splitbeleg op het rechter achterpand. Stik het split aan de bovenkant met een schuin stiksel door.

Afwerking

27. Stik een zoom van 2 cm breed in de onderrand van het jasje.
28. Maak de knoopsgaten. Sla de jeansknopen in.

 D10

E10 

plak-/lijmvlak - niet afknippen



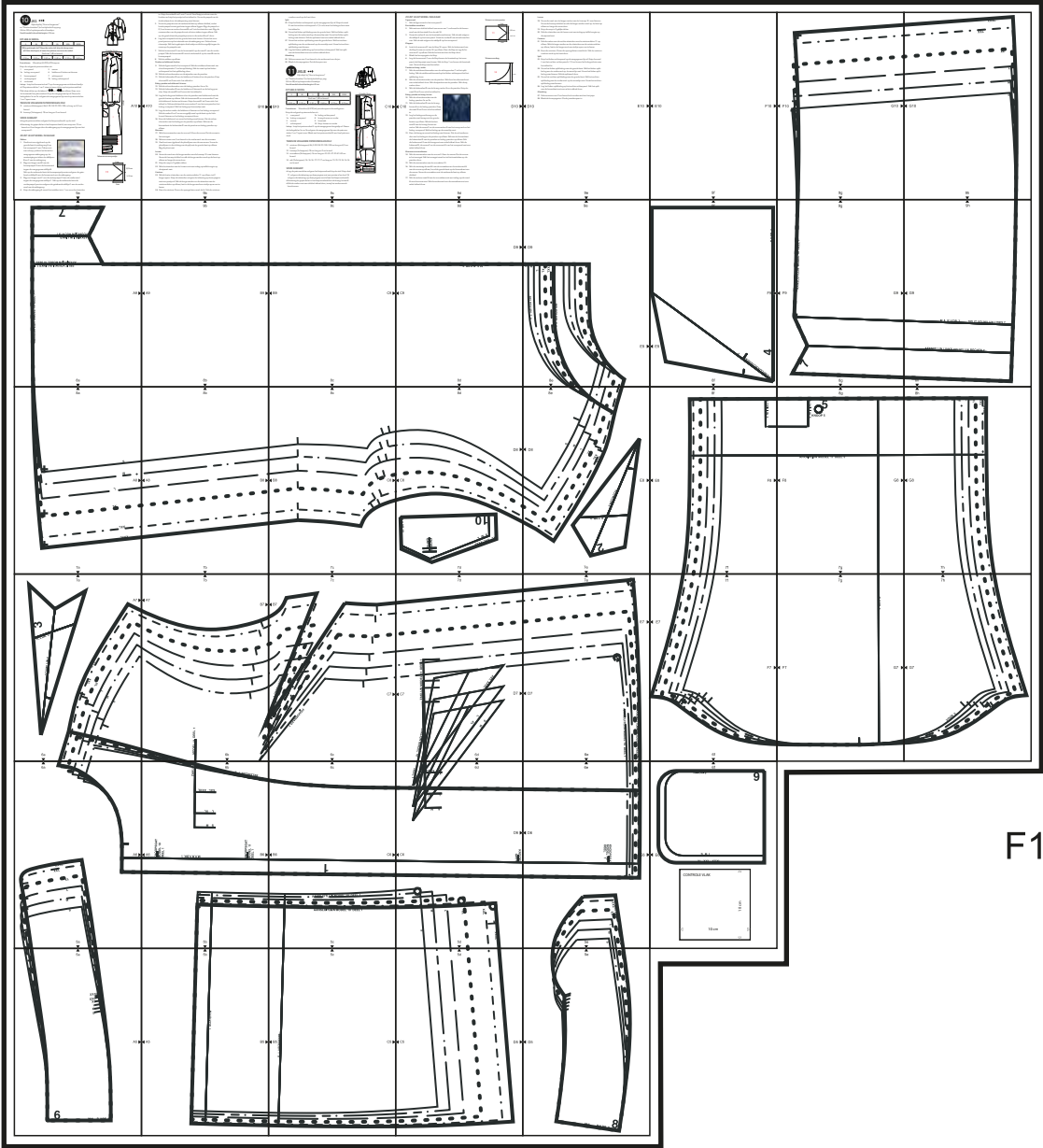

E10

F10

plak-/lijmvlak - niet afknippen



F10

G10

plak-/lijmvlak - niet afknippen

9g

XXXL

XXL

XL

L

M

S

G10

9h



plak-/lijmvlak - niet afknippen



9a

7

VOUWLIJN RECHTS 7
AFKNIPLIJN LINKS

AFKNIPLIJN MODEL 10 DEEL 7
■ SPLIT VOUWLIJN LINKS 7

AANSLUITLIJN MODEL 10 DEEL 7

8a



A9



plak-/lijmvlak - niet afknippen



plak-/lijmvlak - niet afknippen



9b



A9

B9



plak-/lijmvlak - niet afknippen

8b



plak-/lijmvlak - niet afknippen



9c



B9

C9



plak-/lijmvlak - niet afknippen

8c



plak-/lijmvlak - niet afknippen



9d

D9



M.A. R.V.D.R. 7

C9



8d



plak-/lijmvlak - niet afknippen

plak-/lijmvlak - niet afknippen

9e

D9

E9

8e

BELEGLIJN 7 a

BELEGLIJN 7 a

XXXL

XXL

XL

L

M

S



plak-/lijmvlak - niet afknippen

plak-/lijmvlak - niet afknippen



9f

R.V.DR. 4

F9



plak-/lijmvlak - niet afknippen

4

AFKNIPTIJD BOVENZAK

4

8f



E9



plak-/lijmvlak - niet afknippen



9g

AANSLUITLIJN MODEL 10 DEEL 7



F9



G9



plak-/lijmvlak - niet afknippen

8g



plak-/lijmvlak - niet afknippen



9h



G9

M.A. R.V.DR. 7

SPLIT VOEWLIJN LINKS 7

AFKNIPLIJN LINKS VOEWLIJN RECHTS 7

8h



plak-/lijmvlak - niet afknippen

plak-/lijmvlak - niet afknippen



8a



+

S

W

A8



plak-/lijmvlak - niet afknippen

1

1X

+

1XX

1XXX

+

7a



plak-/lijmvlak - niet afknippen



8b



A8

B8



plak-/lijmvlak - niet afknippen

7b



plak-/lijmvlak - niet afknippen



8c



B8

C8



plak-/lijmvlak - niet afknippen

7c



plak-/lijmvlak - niet afknippen



8d

D8



plak-/lijmvlak - niet afknippen



C8

R.V.DR.10

10

L M S

XL XXL XXXL

KNOOPS
GAT10

7d



plak-/lijmvlak - niet afknippen

8e

D8



E8

plak-/lijmvlak - niet afknippen

7e



2

R.V.D.R. 2

VOUWLIJN 2

S

M

L

XL

XXL

XXXL

plak-/lijmvlak - niet afknippen



8f

PLOOILIJN 5



E8



F8



plak-/lijmvlak - niet afknippen

7f



plak-/lijmvlak - niet afknippen



8g

PLOOILIJN 5



5

KNOOP 5

AFKNIPLIJN MODEL 11 DEEL 5



F8

G8



plak-/lijmvlak - niet afknippen

7g





8h

S

M

L

TX

TXL

TXXX



G8

7h



plak-/lijmvlak - niet afknippen



7a

A7



3

R.V.DR. 3

VOUWLIJN 3

7XXX

7XX

7X

7

M

S

6a



plak-/lijmvlak - niet afknippen

plak-/lijmvlak - niet afknippen



7b

◁ A7

B7 ▷



plak-/lijmvlak - niet afknippen

MODEL 11 DEEL 1

6b



plak-/lijmvlak - niet afknippen



7c

B7



FIGUURNAAD 1

FIGUURNAAD 1

6c



C7

plak-/lijmvlak - niet afknippen

plak-/lijmvlak - niet afknippen



7d



C7

ZAKLIJN MODEL 11 DEEL 1

ZAKLIJN MODEL 10

TXXX TXX

TX
M
S

D7

plak-/lijmvlak - niet afknippen

6d



plak-/lijmvlak - niet afknippen



7e



E7 



 D7



AANSLUITLIJN MODEL 10 DEEL 1

AANSLUITLIJN MODEL 10 DEEL 1

6e



plak-/lijmvlak - niet afknippen

plak-/lijmvlak - niet afknippen

7f

E7



F7

plak-/lijmvlak - niet afknippen

6f



plak-/lijmvlak - niet afknippen



7g

B.V.D.B. 5



F7

G7



plak-/lijmvlak - niet afknippen



plak-/lijmvlak - niet afknippen

△
7h

✂ △ G7

VOOR 5

VOOR 5

plak-/lijmvlak - niet afknippen



plak-/lijmvlak - niet afknippen



6a



A6



plak-/lijmvlak - niet afknippen

XXXL

XXL

XL

L

M

S

5a



plak-/lijmvlak - niet afknippen

6b

BELEGLIJN 1 a

ZAKLIJN

TXXX TX

TX T

M S

KNOOPSGAT
MODEL 10
DEEL 1

M.V.R.V.D.R. 1

KNOOPSGAT
MODEL 11
DEEL 1

B6

plak-/lijmvlak - niet afknippen

5b



plak-/lijmvlak - niet afknippen



6c

✂ B6

C6 ▶

plak-/lijmvlak - niet afknippen



AANSLUITLIJN MODEL 10 DEEL 1

AANSLUITLIJN MODEL 10 DEEL 1

5c



plak-/lijmvlak - niet afknippen

6d

DEEL 1

1XXX

1XX

1X

1

M

S

D6

KNOOPS
GAT 1

plak-/lijmvlak - niet afknippen

C6

5d



XXL

XL

L

M

S

XXXL

1

O

O

O

plak-/lijmvlak - niet afknippen



6e

D6



KNOOPSGAT
MODEL 10
DEEL 1

E6



plak-/lijmvlak - niet afknippen

XXL
XL

L

M

S

5e



plak-/lijmvlak - niet afknippen



6f

R.V.DR. 9

9



E6

S M L

XL XXL XXXL

plak-/lijmvlak - niet afknippen

CONTROLE VLAK



10 cm



10 cm



plak-/lijmvlak - niet afknippen



5a

XXXL

XXL

XL

L

M

S



A5



plak-/lijmvlak - niet afknippen

6

M.A. R.V.DR.6



plak-/lijmvlak - niet afknippen



5b

M.V.R.V.D.R. 1



A5

B5



plak-/lijmvlak - niet afknippen



plak-/lijmvlak - niet afknippen



5c



B5

BELEGLIJN 1 a

C5



plak-/lijmvlak - niet afknippen



plak-/lijmvlak - niet afknippen



5d



C5

D5



plak-/lijmvlak - niet afknippen



plak-/lijmvlak - niet afknippen



5e

✂️ ◁ D5

M.A.

R.V.DR. 8

8



plak-/lijmvlak - niet afknippen